滿洲報

（第三種郵便物認可大正十一年七月廿四日）發行人 西片朝三　編輯人 金念曾　印刷人 金慕章

（本報價目）每份五分每月一圓一角三個月三圓二角六個月六圓二角全年十二圓（郵費先惠郵票不收）（廣告刊費）一行十二字起碼一日每行一圓 特別地位加倍長期者另議 以上俱以現大洋爲本位但朝鮮臺灣日本及其他國即以其國金幣爲本位

大連市山縣通一四二番地 發行所 中日合辦 滿洲報社 電話 編輯部（長）七五一三番 經理部（長）四〇三四番 社長室（長）二一八一四番 振替貯金口座大連三七三番

THE MAN CHOU PAO
142 Yamagatadori, Dairen, Manchuria China.

昭和五年六月九日

評壇　治亂果有定耶　（知非）

△由專制變爲共和、改君主而爲民主、進步之速、可謂獨一無二、實出全球各强國意料之外、使上而官僚政客、下而士農工賈、皆能自强不息、縱不能超出各國、亦可與並駕齊驅、何至諸般仍落人後、如木雕泥塑之偶像、有形無靈、貽譏於世界也△若夫內訌之起、國家改革之初或未能免、愈競爭則愈進文明、流血之慘劇、未必非治平之朕兆、要當觀出塲人物之心理何如耳、果係眞心爲國、出之於不能不爭、不得不爭、雖至犧牲一切、在所弗顧、倘似是而非、徒出於個人一時之意氣、置家國人民於度外、是眞所謂擾亂太平之邪魔、日月一出、煙火無光、終不免爲人所滅、暫雖耀武揚威、時刻尙未至耳△自來逞雄於世、聲名遠播於遐荒、由旁觀視之、勢至冰消瓦解亦難矣、然而氣焰之盛、不可一世者、恆於不知不覺之中、霓如水流花謝、芳菲立盡、嗚呼、是以天地之氣、循環使然、默默間有莫之爲而爲者焉、謂予不信、試觀其將來可

張桂軍限期取岳州及武漢
蔣介石已變更作戰計畫
拋棄濟南保守津浦南段　調遣重兵防江西及岳州

綜合上海七日所接各地情報、已入長沙之廣西張發奎兩軍、經李宗仁發表謂已有成算在胸准於三日內佔領岳州二星期以內攻落武漢、武漢既有如斯危急之勢則直接受衝動者即爲江西江蘇兩省刻均不安氣象蔣介石氏鑒此形勢已將其對北軍作戰計劃變更刻似專將主力軍集中江西模樣至對隴海線一切作戰計劃完全拋棄同時並放棄濟南令韓復渠陳調元馬鴻逵等軍概退至山東南部徐州之間對於平漢線蔣鼎文趙觀濤兩氏軍隊亦令移駐徐州蚌埠之間專鞏固津浦路南段防禦線目下駐隴海路之顧祝同馮軼斐等蔣介石直系主力軍均奉蔣令於二日內移防江西一方面派遣駐平漢線南段之李鳴珩並駐漢口之譚道源兩軍急遽向岳州前進據一般軍事專家對於蔣氏此項調遣發表左之推測
一、支持津浦路戰線愈感困難
二、武漢附近灰色軍向背不明該地危險至今未除
三、津浦縱能維持萬一武漢失陷則江西亦必隨之陷落首都勢必震動
蔣介石氏既將作戰計劃變更今後能否奏効尙爲疑問據滬上一般觀測者謂蔣氏變更作戰計劃意在將主力軍集中南京九江兩處請何應欽負責照料其本人即通電下野云（八日上海特電）

令魯省府遷往泰安
限期進占開封
以海軍開湘阻止張桂軍　蔣介石令各將領

蔣介石因接廣西軍確實佔領長沙報告後深感後方危險故於六日對前線各軍首領發表左記命令
一、山東省政府即日由濟南遷移至泰安同時任范熙績爲濟南警備司令並任命韓復渠爲山東全省治安會委員長維持該省各地治安
二、第二軍之主力軍急遽掃盪隴海線方面敵軍限一星期內佔領開封
三、航空隊迅急開始向開封鄭州等處實行空中攻擊援助第二軍攻陷開封
四、第三軍在信陽岳州兩地第一防線現仍取守勢至於今後作戰計劃靜候中央命令
五、陳紹寬率第二艦隊向湖南出動阻止廣西軍北進（八日南京專電）

武漢緊張中　又協議防共

當此時局混亂之際武漢市民所最恐懼者即爲共產黨暴動是也目下共產黨宣傳似有波及各工塲工人形勢是故武漢警備司令部對於此點最爲重視爲講究防止之策於六日曾召集電燈水道交通等各機關並其他各工業代表協議關於警戒保護防禦等策云（八日

以爲北軍難攻濟
韓復渠頗樂觀
向日領聲明不得已即明讓　留可靠軍警負保僑之責

據日本某方確實電訊現在防守濟南之韓復渠因與山西軍及隴海線上之馮玉祥軍有諸種關係北軍事實上斷不能攻擊濟南是故韓氏頗抱樂觀韓氏並向日本駐濟南西田總領事說明若至萬一塲合該軍非退出濟南不可決定至與山西軍便授受政權終了時爲止准留巡警隊二千五百名及自己之護衞軍五百名當維持濟南治安之責盡保護外人生命財産日外務省當局得此報告後決定於發生特別危險事件時採行今日僑依如何何法避難外現時確實信賴韓氏保護能力僅令散在各處日僑集中濟南云（八日東京專電）

徐源泉謀投桂

據確實消息中央軍之第十軍長徐源泉此時態度遽變意在與廣西軍互通以謀將來位置故於六日夜秘密致廣西派密函一封當夜徐氏駐漢辦事處與潛伏漢口之廣西派代表開秘密會議廣西側要求徐氏先行聲明反蔣大約已得徐氏同意是故平漢線刻已成爲休戰狀態云（八日漢口專電）

晉軍謂已渡河
突破韓軍防線迫濟南城

據山西軍軍事機關接到情報山西側第三軍王靖國部隊已將韓復渠軍之防禦線突破七日早已越過黃河其先鋒隊已迫濟南城下與韓軍肉薄閻錫山已由德州向平原前進督戰云（八日北平專電）

蔣鼎文軍繳械
西北軍壞電線鐵道

南軍第九師蔣鼎文軍在太康陷於西北軍之重圍被西北軍將蔣軍全體之武裝解除平漢線王家店附近之電話線及電柱於七日均被西北軍便衣隊破壞該地附近之鐵道亦被西北軍破壞數處云（八日漢口專電）

張白均積極進行
武漢非常緊張
日租界已嚴加警備

張發奎軍於六日晚由水路抵岳州附近白崇禧軍以達到武漢爲目的刻正積極陸續北上中故武漢市中於六日晚起已現非常緊張氣象軍隊警戒非常嚴重日本租界爲防備萬一起見已充分佈置米內司令官命令安宅軍艦於七日早抵漢即直接與日領事館取連絡之勢當警備保護之責云（八日漢口專電）

湖北中央軍內部
與桂軍通聲氣
桂軍分一部防粵軍襲其後

白崇禧之廣西軍大部隊於六日開始全線猛烈攻擊該軍豫定八日佔領岳州二星期以內奪獲武漢據聞湖北之中央軍內部現與廣西軍互通聲氣爲其內應者頗多廣西軍一部分部隊分駐於湘西及永州西地以防廣東軍襲其後路云（八日漢口專電）

滬藥庫爆炸
負重傷犧牲者　又繼續死七人

上海訊、彈藥爆發案、今因傷重斃命者又七人、郭廠長到滬、對死者撫每人恤郵五百元、工人方面不滿、要求增加、輕傷及將來殘廢者另定救濟辦法

津浦正面南北軍
隔河劇烈砲戰
傳李均在前方指揮　濟南形勢愈益危急

濟南特訊、韓軍北平號鐵甲車、微（五日）早三時、在洛口黃河橋以大砲向北岸猛烈射擊、濟南聞砲聲隆隆、居民不安、支（四日）洛口有船百餘隻、及大批火油貨物、被砲火焚毁、損失甚鉅、船戶數百人、因失業傾家、又濟南公安局長李鉞辭職、省府准病假十日、派市府代理秘長龍維彊代理

又據前方軍訊、青城圍解、河鎭前線、王部加入前線者王靖國東（一日）抵河岸之濟計步兵八團、砲兵一團、合原有陳師之四團、已達九二團兵力、現陳師進駐小清河齊東四日可下、對方爲韓部曹福林之一軍、實力約六團、分駐周村桓穉等處、曹之軍部在桓台、大本營在周村、津浦路正面有十師兵力計三十團、據此間支、四日所得情報、禹城係冬（二日）午後二時佔領、段師張團首先開入、李傳均在前方指揮現進迫宴城、距濟南約四十里、對方係韓部孫桐萱之一軍、在津浦正面、一軍在桓台附近、新成立之谷良民軍駐濟南附近、又傳部張汝獨立旅、業由東路秘密前進、進攻高苑、另一方面則由東面抄其後路、謀截斷膠濟路、又據西路情報、馮下令總攻後、鄭大章部已過寧陵、孫良誠部已過睢縣、閻有抵平原訊

魯北形勢危急

南京訊、濟南傳來半官軍事報告云、韓復渠部員負責防禦濟南、並謂折毁黃河橋係戰略關係、韓已向濟南領團聲明彼擔完全責任保護外僑、並聲明濟南附近絕無發生戰事之虞云

濟南又訊、寧方第一軍團總指揮韓復渠、因慮及濟南市內多數外人之安全問題、曾聲明如萬一山西軍迫近濟南之際、擬將其誘至郊外決戰、然此後之推移如何、或將惹起意外亦未可知、是以一般之不安漸次增大

濟南四日聯合電、山西軍之主力部隊、本日進至黃河北岸、砲擊甚烈、致洛口附近之居民、因墮落之砲彈而起火災者甚多、濟南市民睹此、遂起火恐慌、目下正急急作避難之準備、秩序頗爲混亂、山西似刻刻迫近濟南、山西軍之攻擊、至夕刻尙未停止、砲聲隆隆、致市民之不安、刻刻增加、津浦線上正面之山西軍、仍在河北、山東軍對於目下由黃河上流及下流渡河而取包圍形勢之山西軍、似極力在抵抗中、晉軍已到黃河北岸、現正隔河與韓復渠部相持、黃河中船隻被擊沉者甚多、美孚油行亦有數船被毁

大津官訊、近日隴海津浦平漢各路戰事仍極猛烈、津浦方面傳作義部已進至洛口、正謀渡河、韓部不支、遂用鋼甲車掩護、拆毁洛口黃河鐵橋、現仍在相持中、平漢方面、樊鍾秀部已進佔田陳實雷莊、並奪得高射砲一架、坦克車兩輛、飛機一架、田金凱部並繳得蕭之楚部武槍千餘支、俘獲輜重無數、隴海方面、蔣軍於三日夜猛攻、尼步口朱砦、均被孫楚部用手擲彈擊退、茲覓錄各路軍報如下、衛路、一、五城之敵、被我解決後、我團攻部隊已進佔晏城以南、與我攻洛口之梁縱隊會合、黃河以北、已無敵踪、二、退守黃河南岸後、冬、二日、夜乘風雨將洛口鐵橋拆毁、已有五節之多、刻仍用鋼甲車掩護繼續拆毁中、三、韓逆復渠、孫部攻我陳師失敗後、集結大部、扼固守周村章邱一帶、我陳田各師、正繼續圍攻中等情、特聞、第二路指揮部講印

中法越南商約
豫定本月十日公布　瑪德將離平赴滬晤新法使

北平特訊、法國駐華公使瑪德氏、調充駐日本大使後、駐華公使一職、法政府已發表魏爾登氏、但魏氏迄未來華、最近法使館接報新任公使、決於本月下旬抵滬、赴京呈遞國書、因此法使決定於十五日離平赴滬、在該地候與新任法使晤面、茲已通知省市政府及外交處報告離平日期、外交處爲聯絡邦交計、特於本月十日晚八時半、在迎賓館爲法使餞行、並邀法使館參贊韓德威作陪、請柬業已發出云

北平又訊、使館消息、駐華法國公使瑪泰爾、曾於上月去京、與外王磋商中法越南商約事、當時決定條文十一條附件七項、於上月十六日在京簽訂、由王正廷瑪泰爾簽字後、即分向各該國政府報告之經過、俟法國覆訓到達後、即可定期公布、現聞雙方政府已議定本月十日分在南京巴黎兩地、同時公布

茲將條約內容及附件、探要錄後、一、稅捐問題、雙方本關稅自主原則、凡有特殊貨物、由雙方議定減稅辦法、中國任何口岸、取道越南運往雲南廣西之貨物、嚴格徵收過境稅百分之一、雲南廣西、廣東取道越南運往任何口岸之貨物、除一部分免徵外、其餘仍納嚴格百分之一過境稅、二、互設領事、中國方面得在河內、海防或西貢等處設領、法國方面、原設在蒙自、河口、龍州、之領事、仍舊設立、三、僑民待遇、兩國人民、彼此入境均用護照、互相按照最惠國人民待遇、華僑歷史權仍保存、華僑享受特殊權利、仍應納相當稅款、四、有效期間、新約時效爲五年、三年後、倘有一方提議、即可修正、條約全文、中法文各繕一份、兩國文字並重、五、附件摘要、中法雙方修約滇越路章程、及路警章程、電報合同等、由中國方面聲明雲南省府（即昆明市）係爲自闢商埠、仍保持原狀、法國原在該處設立之領事、亦仍其舊、其次爲華僑中文籍記問題、須將來由兩國各派代表人、在雲南會議時修改之、以上爲修約中之概括的內容云

晉軍孟師長談

北平又訊、第三方面軍第一師師長孟憲吉、偕軍醫處長范光祖、日前來平、記者、五日往同仁醫院投刺晉謁、誌其談話如下、敝部係十七十九兩日奉令開到蘭封、加入作戰時第七軍關福安、第二十軍劉春榮、奉令進攻曹州、本人任務、掩護關劉左翼側而向寧軍進攻、時關劉已到曹州、相距祇十餘里、當時右翼萬選才在馬牧集作戰、之小甄地方、距柳河二十里側翼爲本人之三團、自上月二十二日起、寧軍爲避堅擊弱起見、劉峙一部、陳繼承全部、熊式輝部四團、共計二十團左右、先後來攻、近距離時祇七八米達、白刃相接、約六七日之久、待至二十九日、敵疲不支、退至一千米達應戰、乃請示敝軍長孫楚、相機反攻、三十號拂曉、本人邀集三個團長講話、願與各士兵同生同死、與城池共存亡、士氣大振、猛力衝鋒、連奪兩村寨、寧軍援軍紛至、至晚間寧軍援軍又增、本人見勢已至此、除前進外、決無生路、遂親由玉皇莊關帝廟、向前線指揮衝鋒、槍彈橫飛、猛烈異常、衝至歸德城下、寧軍機關槍子彈、注如雨點、一彈由兄弟之左頸下端穿入、至腦不出、當時倒地、是時我軍增援隊師至、前進奪寧軍槍械無數、孫軍長當命兄弟向後方休息、一號由蘭封啓程返平、四日在醫院用七光線照視、並施用手術、割口三寸長二寸深、將子彈取出、談次以取出子彈示記者、憶回本人此次作戰約十日、防地四十里、寧軍死傷經兄弟檢驗者約七千餘人、我山西之手溜彈、彼等一見即謂迫擊砲彈隊、視之生畏、本人精神極好、預計休息若干時、即可轉赴前線、按孟憲吉氏字英傑、年二十八歲、黑龍江呼圖縣人保定軍官第五期畢業民九入赴山西以刺槍劈劍著稱云

何鍵棄湘主因
由部曲受唐生智賄無抵抗　故率王東原退岳州

南京特訊、張桂軍此次入湘僅張發奎一部、以唐生明爲前驅、白崇禧黃紹雄部仍留桂林、有進攻廣東模樣又唐孟瀟（生智）曾派李品仙攜款三十萬入湘、運動何鍵部羅藩瀛師及陳光中閻仲儒旅、劉建緒師亦有接洽、故張唐入湘、衡寶均無阻碍、又接某方接長沙電、何鍵因羅劉二師、及陳閻二旅、不盡力抗張唐、不得々於支（四日）午放棄長沙、率王東原旅退守岳州、夏斗寅錢大鈞及軍艦三艘均在岳州佈防、京電台與長沙電台支（四日）起已不通、又張唐在湘得勢、周斕已奉唐孟瀟命、往郴州另組湘省府、白黃似將圖攻東、故蔡廷楷蔣光鼐二師抵部關後、未即入湘、傳香港訊、寧府以桂局甫定、省府未便規復、呂煥炎突於陷（三十）日電呈寧府、請辭桂主席、措詞甚激烈、桂軍師長黃蒙志等、被李宗仁槍決、罪狀爲通敵、總部設衡陽、李氏居中主持
上海五日下午三時復旦社電港電、陳濟棠擬未出發前、先赴桂召開善後會議、傳桂軍黃旭初威（廿七日）復佔貴縣、平樂仍有桂軍、邕永亦由陸福祥民軍駐紮、毛炳文江（三日）抵港、乘法郵船來滬、又據長沙傳來消息、寗方軍隊及官吏已於昨日放棄長沙、市上小有紛擾、商家均閉門、但張桂軍尙未入城
上海訊、肇安艦奉令率招商輪二艘赴粵、載朱紹良毛炳文部北上、開漢增防

重光訪王正廷
會晤之內幕

日本代理公使重光葵於七日午前七時訪問來滬中之王正廷外交部長雙方會談約一時間餘重光始行辭出據聞會談內容之主要者關於中國時局王外長表示希望日本援助重光則要求保護戰爭區域日僑生命財産此外並談及於中日間懸案如領事裁判權內河航權等問題重光表示當此中國時局糾紛之際其本人將返歸日本與日政府接洽歸任後再爲進行交涉云（八日東京專電）

蔣介石傷臂
寗方已承認說

南京特訊、據寧政府之官方國民通信社云、蔣介石手臂受傷、傷勢頗輕、係因空中炸彈飛片所致、實現在徐州附近某地慘變

請寗府派大員
送班禪回藏
蒙代表之請求

南京訊、蒙古會議五日開六次會、主席孔祥熙、討論七案、第一三四案通過、餘付審查、晚各代表赴第一公園之銓敘部公宴、吳鶴齡等十五人提請早派大員護送班禪回藏、以便與達賴接洽、而利西藏諸問題之解決
又五日自蒙古大會、主席報告六日大會停開、各審查組開會、又該會七日難閉幕、會期將延長

胡適在平
決不談政治
中國現代政治　實在令人不懂

北平通信、記者赴東城大洋溢賓胡同任鴻雋宅訪晤最近由滬來平之胡適氏、誌其談話如下
本人係於上月三十一日到平、此來純爲出席該日協和醫院之董事會、兼視久別之平中戚友、董事會終以仍少一人未到、未能開成原擬在平多留兩日、乃今晨接到滬電催促速返、不得已仍定於本月十一日離平赴津、十二日搭奉天丸轉滬、此來抱有三項主張、一不作酒筵之酬酢、二不講演、三不談政治蓋我國現代之政治、實在令人看不懂、故可不談、至黨務署問題、係內部問題更無所謂矣、本人將於明春一月間、由滬渡洋赴美任耶魯大學講師半載、自最近所寫之中古哲學史一書尙未能全部告竣、其已經寫就之十五萬言、只油印十數份分、送各學友就正云

俄代表加拉罕
提三項要求
未接莫使報告　外部謂俄宣傳

南京訊、外交部息、近各報載加拉罕向莫代表提出得派武裝保護在華使領館等三條云云、外交部認此種要求該部未接莫德惠報告、當爲蘇俄片面宣傳、殊難置信

東北人物志　玉照履歷預登一部啓事

東北人物志投票結束後、敝報鑒於是書、既屬可供參考且足昭示將來、自應以材料豐富爲第一要義、乃請求當選諸位、以玉照履歷見惠、承荷不棄、相繼慨允、茲特陸續先揭一部分於本報第二面、並以左列各項奉達
一、已荷允登並付刊資諸位、如玉照履歷、尙未寄下即請早日賜寄敝報大連本社、及各分社
二、履歷如有須加更改損益之處、請賜示知、即當照辦
三、敝報爲謀早日出書、亟欲速急結束、已經當選各位有尙未示以登載玉照履歷與否者、並請迅賜允諾、准照所請辦理、俾得如期觀成、益增完備、則豈惟敝報之幸耶

本報今日出版一張半並發行星期副刊

洮昂鐵路自六月一日起將原有混合列車改爲旅客列車另外添開洮南太安間混合列車之廣告

查本路自辦理聯運並齊克通車以來往來旅客極形增加原有洮南龍江間開行之混合列車異常擁擠茲爲便利客商計與齊克商洽妥協自六月一日起將原有洮南龍江間開行之混合列車改爲一二次旅客列車其開到鐘點仍舊另外於洮南泰安間添開混合列車往來各一次定爲十一次十二次但該次列車係用銜接辦法即前往龍江以東以西之旅客必須於龍江站換車時間適宜可免從前守候食宿之煩茲將該添開之混合列車到開鐘點列後

洮南泰安間十一及十二次混合列車開到時刻簡表

	下行（十一次）	上行（十二次）
洮南	下午 六點三十分開	上午 四點五十五分到
龍江	上午 四點四十分到 七點開	下午 六點四十分開 四點到
太安	下午 一點三十分到	上午 九點三十分開

洮昂鐵路車務處啓　五月二十六日

吉海鐵路工程局標購修理車輛材料及工具廣告

本局現擬標購修理車輛需用五金等類材料及工具共計一百六十六種詳載標購簡章說明書內訂於民國十九年六月十日下午二時在本局開標凡願承辦者希將標函在開標前一日照章塡具連同押款選投本局置備課指定之標箱內以便屆期開標簡章說明書即寄或到本局置備課領收惟須交足工本費現大洋三元此項工本費無論得標與否概不發還特此廣告

瀋海鐵路標修票房水塔馬路等工程廣告

本路招標興修瀋陽東陵草市撫山清津五站票房南口前大興站水塔灰坑水鶴及瀋陽頭塲山城鎮市塲石馬路工程六月九日上午十二時在本公司會議廳開標凡本公司有願承包者自五月二十日起至開標前止攜押費現洋十元到本公司工務處工程課領取圖表說明書并路規定繳納押標費領取處標單詳細估塡投入標以憑開標有志承辦上項工程者自幸勿悞特此廣告

吉林永衡茂滙兌莊廣告

本號添設滙兌以來價克已手續敏捷深蒙各界所贊許茲爲便利顧主起見又新設分莊數處專辦各種滙兌通匯各地適用之銀元紙幣恐未週知特此佈告如蒙賜顧無任歡迎

通匯在點
吉林　瀋陽　哈濱　長春　天津
上海　北平　濟南　雙城
阿城　寧安　安達　拜泉　克山
通遼　大連　昌黎　樂亭　灤縣
延吉　綏化　四平街　山海關
留守營　佳木斯

邊業銀行廣告

本行資本國幣貳千萬元呈由政府核准享有發行紙幣代理國庫特權專營各種存款放款滙兌貼現及普通商業銀行一切業務滙水利息格外克己辦事手續尤爲敏捷如持本行鈔券作滙東三省境內各地分行一律免收滙水倘蒙賜顧無任歡迎

總行　遼寧省城大南門內路西德隆店胡同
電報掛號　九九九九
電話總局　總裁經理室（一一五六四）營業室（一一六五八）傳達室（一一六五七）（一一六〇七）
北寧日本長途電話（一一一四五八）

分行
天津　上海　大連　山海關　營口　安東
錦縣　四平街　新民　遼陽　吉林　長春
通遼　哈爾濱　安達　綏化　雙城　黑龍江
洮南　遼源　開原　海城　西安　山城鎮
新立屯　公主嶺

本行發行奉天地名現大洋元角券及京津通用角券除在本總行營業時間隨時兌現外並委託左列各商號代兌

代兌處
遼寧省城大西門裡　商業銀行
遼寧省城大東關大街　東記錢莊
遼寧省城大北關下頭　福聚公
遼寧省城大西門裏　益和永

章劇表演之末次 臨別中大博歡賞

遏雲特演兩劇以娛來賓 各藝員亦愈演愈自精彩

本報主催之章劇表演大會、六七兩日間、連夜觀衆踴躍、得收本埠梨園界空前未有之大盛況、打破協和會館演劇以來之記錄、至所演各劇之絕妙精彩、及該兩晚之經過情形、均由本報繼續披露、勿待贅述、茲第三日(即八日)晚、因大會祇此一夜、本埠各界、均以爲大好機會稍縱即逝、故多忙裡偷閒、爭往一觀、是以當晚午後七時許、中日紳商官民老幼婦孺以及各界人士、前往觀者較諸先兩日尤爲衆多、滿鐵本社前電車站、及協和會館前一帶、沿路觀衆、磨肩擦背接踵而往、而汽車也、馬車也、人力車也、一時堵列館前、且歡笑聲脚步聲、汽笛聲打破夜之寂靜、極呈一番熱鬧、其景象酷似民衆趕廟會者焉、迨將及八時、館內早無立錐餘地、蓋前兩晚之因事未往者是晚均爭先前來、遂有此座滿之速也、是晚之劇目、爲草橋關汾河灣翠屏山三齣、迨時屆八點、戲幕即開、張壽山之草橋關登場是劇爲淨角之正工戲、在北平梨園界以黃潤甫金秀山輩演之頗爲拿手、蓋此劇非深具工夫者、不敢嘗試是晚張壽山演來、唱工道白均臻佳境、如所唱馬杜岑之岑字、與命字、鎭字、出乎鼻音、實屬難能可貴 是劇演完、便是鬚生泰斗之安舒元老板及譽滿全國之坤伶翹楚章遏雲女士、合演之汾河灣上場矣、其扮章飾平貴之妻柳迎春、其扮相之典雅、極帶良妻賢母身分、其命丁山打雁、叮嚀囑咐、描寫慈母愛子之情、幾命作客天涯者、流一把思親之淚、章女士之表揚入情心理、可謂深刻已極、安君所飾之薛平貴、唱作較前兩夜、更大賣氣力故台下掌聲幾無已時、且章遏雲之演此劇、極得畹華眞傳、其入窰時側身而進、姿勢妙絕、迨仁貴入窰、發現男鞋、吵家一塲、更爲他伶所不能、總之此種珠聯璧合之佳作、在連演嗣國殊不多觀也、是劇演罷、遂休息十分鐘、是時

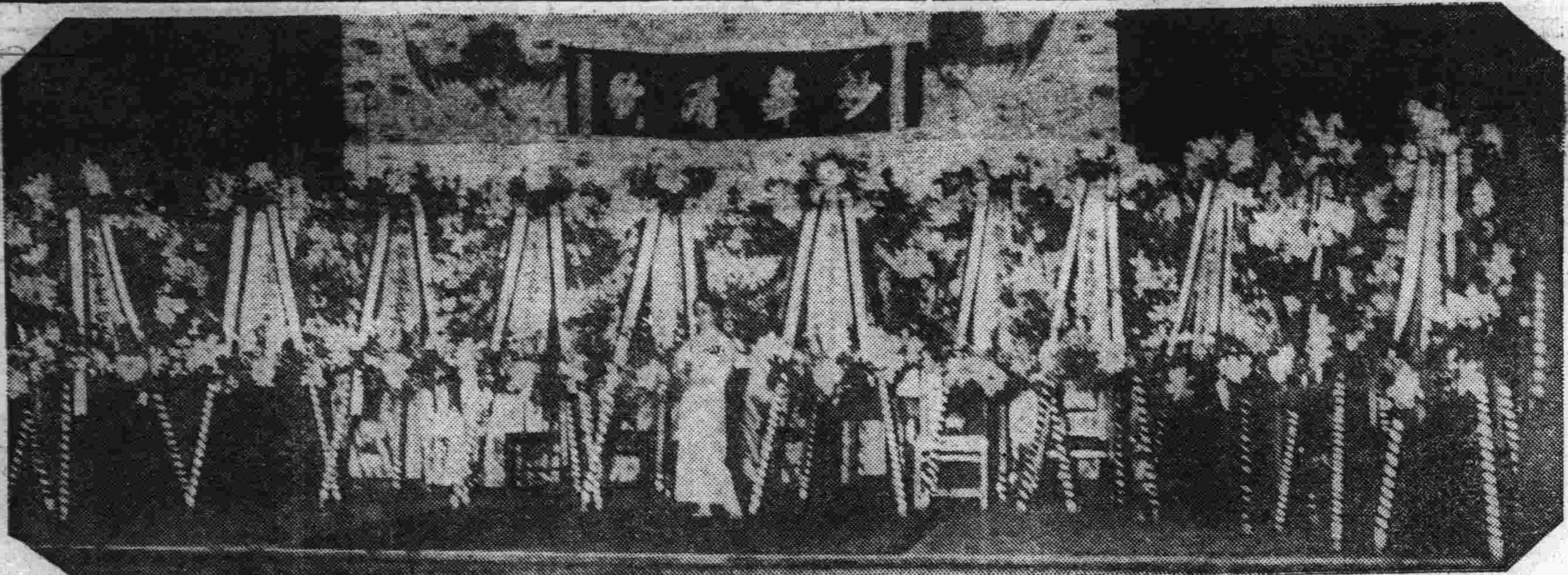

章劇表演會各界所贈花圈前立者便裝之章遏雲女士

▼……安舒元之捉放曹

安舒元果入化境 遏雲名不虛傳

第二晚各劇概評

章遏雲觀劇會第二日(七日)晚、所演之劇目、爲張鳳霞之戰蒲關、安舒元之放曹宿店、章遏雲之奇双會、綜觀以上各戲、有唱有做、亦生亦旦、時而形成政治舞台、時而表演閨房韻事、直使觀衆、眼花撩亂、展觀不遑、兼作飾以藝齊双優之生旦淨末、又何怪掌聲之振動屋瓦歟、玆將斯晚所演各劇、評誌於左

戰蒲關 自花園降香一塲起、張鳳霞之徐艷貞、演來同塊稱職、其貞穆之貌、係天生成、故彼所飾之正工青衣、不假絲毫做作、已滿露嫻靜之氣、出塲時步步有矩、動作亦洽、唱二簧正板「看皎々一輪月 乾坤照滿」字正腔圓、婉婉動人、至「奴心中只有那三件大願」三件韻調拔高、曲中流露希冀、接唱「因此上到花園祝拜蒼天」一躬深一福「祝拜蒼天」句於挺秀之中、滿含怨哀之痛豈凡手之能得其神髓耶、白口「三炷香」句、各有韻味隨意變遷、屆時愁堆蓉面、深鎖黛顰、恐當日艷貞神之現狀、不過如斯也

放曹宿店 侯喜鳳之呂伯奢上塲引子、及一段西皮原板、尚悉合乎規矩、唱亦不尉、下接安舒元所飾之陳宮、與張子壽之曹操、同時上塲、安唱搖板「行人路上馬蹄忙」極盡佳妙、立即博得滿堂彩聲、呂伯奢強邀曹操過家時、程白「明公去得麽」一句、尤見生動、火候純青、他如「多蒙老丈美言講」及「休流淚來免悲傷」幾段快板、氣勢充沛、簡潔暢爽、唱搖板「他一家大小誅遭殃」「他一家」拔高腔至「誅遭殃」之落板、幾經吞吐頓挫、低低落下、令人精神隨之生悲、眞能手也、至下塲一段快板「扭回頭來自參詳」一氣呵成勢如長江大河、暢往無阻「知原來他是個人面獸心腸」句用頓腔、靈活動聽、台下又報以大喝彩「聽他言」一段西陂慢板、多用偏鋒、出之以哀慟之韻、有如裂竹曳絲、至「馬行到夾道內難以回馬」尤極盡曲折能事、迥異凡響「你那裡休道我言多語詐」一段二六、亦甚犀快、宿店時「一輪明月照窗下」一段二簧慢板、尤爲峭淨精彩、所謂有句皆芳者也、觀衆亦隨時報之以彩聲「拔寶劍把他的滿門殺」「拔寶劍」遲遲提起「滿門殺」句、放逸韻、接唱原板、句々加緊、不稍停滯、若非嗓音充沛、必爲之顛蹶、直令聆者爲捏一把汗也、至搖板「拔寶劍將賊的頭割下」一句尤極動聽、竊劍姿勢亦佳、伏比操轉身、驚慌之餘、伏居椅上、尤見工夫、總之斯劇爲一最吃力劇、做藝者爲簡工偷懶、率皆不敢嘗試、今安伶以一貫之精神、收美滿之結果、殊屬可貴、而飾曹操之張子壽、亦極不弱、堪稱輔車相依也

奇雙會 斯劇之穿插、極有情緻、而需要之角色、亦殊嚴格、演者當首推梅畹華、今遏雲爲梅之弟子、演來宜必能妙臻化境、果也、一嘗色相、立博彩聲、章演自醫監一塲起、李壽山之李奇、表年邁不勝苦楚、腹銜沉冤之老犯人、久已膾炙人口、夜深沈靜、哀怨自訴之一段崑弋、極見精彩、章飾桂枝於審監時、種々作派、絲々入扣直如水銀瀉地、有孔皆入表演沉慟之狀、維妙酷俏、已博得哄堂彩聲、寫狀時梁桂亭飾縣宰、夫婦一問一答時嗔時喜、而遏雲於愁父深冤不白、愛夫又極親切、輕嗔淺笑、一付肚腸牽掛兩事直將閨房韻事、活表献於舞台之上、幾句崑曲、歌來亦蘊宛轉曲折之致、幾句相公呵、聆之幾疑畹華、洵上乘之材也、遞狀恐慌之狀、表演無遺、戰慄幾不能直立之形、尤臻絕境、三拉時、益見精彩、通觀全齣、無一瑕可指之處、飾禁卒之一斗丑、亦能應景、故誇之以珠連璧合、誰曰不宜

▼……章遏雲梁桂亭合演奇双會

▼……章劇觀衆之擁擠

章劇表演成功

本報社長致詞申謝

本報西片社長、因章劇表演大會、已由是晚閉幕、故特乘休息之便、登台向觀衆及章劇團致辭表示答謝之意、當由本報記者金慕章爲之翻譯、是時台下觀衆、早在鼓掌歡迎、其致辭之大要如左

章劇表演會、連演三日、覺得豫想以外精神的成功、在主催者之滿洲報、非常欣喜、而此成功之原因、相信由二個可貴的精神中而發露者

其一、爲觀劇各位熱心與以精神的後援、亦即觀劇各位有鑒賞藝術與研究社會教育之見地、乃衍破除時間、而惠然肯來者、固屬勿論、要而諸君之此次光臨、確信實對公共機關滿洲報之主催者、有深厚之同情爲其本意也

其二、名坤伶章遏雲一行熱心演劇、即名優諸君、依其藝術本來之使命、傾注全力發揮其天才與技能固所勿論、余確信此回之出演、亦實對公共機關滿洲報之主催者、表示深遠之敬意也、本以上二個精神的發露此尊重之贈物、故滿洲報對觀客各位及章遏雲一行、趁此機會、深表敬意云

最終拿手戲 翠屏山 有繞梁之餘音

本報社長之致辭、經金君翻譯畢、台下又復鼓掌、未幾第三齣之翠屏山登塲、是劇共分醉歸、開柝吵家怒別酒樓舞刀諸塲、是劇章女士反串石秀、按此劇石秀本由武生所飾、今章伶以青衣花衫、而反串此武生戲、實爲難能可貴、其扮相之氣概、極合男兒身分、其表示英雄不得志寄人籬下之苦狀、性情妙肖、如初與巧雲會面、明知其淫蕩不貞、反帶笑臉以叔嫂之禮對之、殆至立促其行由愧而忿由忿而別及遇使楊雄殺妻諸節、均各具精彩絕妙、至所唱十三郎進門來一段、格外動聽、博得掌聲如雷、觀衆無不私相稱贊其餘如張鳳霞之巧雲、皆無瑕可指總觀是劇酒樓舞刀諸場、實使觀衆嘖々叫絕、嘆觀止境、迨至十一時許、則此哄々烈烈之章劇表演大會從此即告閉幕矣

滿洲一齊(由五月至卄日) 大捕蠅日

請如此捕滅

爲謀社會衛生起見由五月廿日之間請滿洲一齊驅除人類仇敵之蒼蠅擬衛生試驗者試驗之結果最簡便之驅蠅方法爲用蠅之研究家今津法國理學博士發明將賣特許之今津蠅取粉若在早晨掃除以前閉室撒極少量置之則 効此粉日本宮內省及各官府均爲使用

蠅可全充 爲落下而死迨掃除該粉時亦污及床蓆什器之弊此法極簡單之至請各位即爲實行又廣間工塲大食堂以噴霧式撒粉器(六角五分)撒布最實便利今津蠅取粉不惟殺蠅即臭蟲虱蚤毛虱油蟲蟒羽蟲以及各種害蟲其殺滅之効力絕大及又衣類書畫之蟲蝕及牛馬之跳蠅蚊若事前撒此粉則極有

夏季家庭 間必須備此一罐又本藥在衛生大掃除時若撒於床或床下能根絕虫類得豫防傳染病故敢請爲公衆衛生而實行之今津便所若撒博士發明之今津芳香油既

可除惡臭 復能驅蠅殺蛆以豫防傳染病是以於捕蠅同時並請同時撒芳香油爲要該藥品到處商店均有出售倘售罄之時或其他對驅除蠅及家庭諸害虫有所詢問時請即函知該博士之今津化學研究所大阪京町堀通二電土八一番八三番即當懇切答覆也

感謝 國際運輸株式會社 保險賠欵迅速

敬啓者敝號代陳新豐行斐源順輪船運往泉州曾經國際眼房李君振聲在該會社保有水險不料該輪到泉卸貨驛船沉沒兩艘計損失鈔票七千六百貳拾六元五角七分照數賠償足見李君辦事敏捷該會社用信卓著誠堪欽佩特登報端以鳴謝忱並爲投保險者介紹焉

大連浪速町鼎新昌啓

上海大戲院

新設電話二二五四七番 (陽曆六月六號開映)

妖艷哀感 九花娘 奇情鉅片

大中華百合公司去歲攝製 (導演鄭基鐸主演林美如)

明星大戲院

今日起映

神怪鬖化 大鬧天宮 離奇佳片

(大中國影片公司新出品) (女明星林美如主演)

最新洋房招租

茲有最新洋房壹座坐落大連市光風台六十八番地交通利便空氣清新室內設備爲浴室電燈自來水暖氣等一應俱全爲合意者或租或買均請向市內浪速町五十六番地謙信洋行接洽可也

西式樓房招租

大連老虎灘鳴鶴台七十四五番地新樓一所文化台一百二十二番地新樓一所又一百四十二番地樓房一所桔梗町八十一番地新樓一所以上市內飛彈町三十三番地市樓一所各房雅潔華美久居避暑均所相宜廉價出租出售如有合意者請至日吉町政安號或桔梗町八十一番地周宅接洽爲荷

連陞棧廣告

本棧此番開辦與前不相同因爲擴充營業起見特租安浪速町三室大樓壹處通共百有餘間寬潤潔淨異常男女客眷各有樓階送迎週到方便腰食貴客駕臨一試便知不謬也

大連市浪速町 電話七四六〇 本棧主人謹啓

最新西式五層樓房招租

茲有最新西式之五層樓房一座坐落電氣遊園之東處四通八達之地佔大連市之中心前臨大路面向遊園屋內設備如電梯電燈瓦斯蒸氣暖管水道等悉應有盡有既適於居住眺望尤爲絕佳如營旅館飯店俱樂部茶館商舖寺業地址亦甚便利每層建築面積佔有一百廿坪(約中國六十間)豫定陽曆八月當可告竣其中三四五各層俱行廉價預約出租如有租者請速至大連市山縣通滿洲報社經理部面議可也

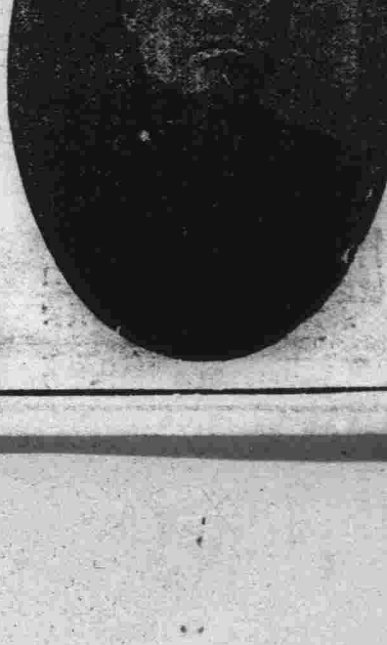

瑞有氏大醫生台鑒啓者敝患虛弱之症數載餘矣、初則腰酸、四肢無力、精神短少、有時頭暈、經中西醫調治無效、漸漸腦力衰弱、記憶力減退、後閱益世報載有瑞氏大醫生黑色補丸頗有特效、購服一打、果有效、又服一打病已除根精神百倍體重較前增二十磅特此感謝此上瑞有氏大醫生 海城李鳳翔路號

瑞有氏大醫生黑色補丸專治男女貧血五勞七傷氣血虛虧先天不足後天虧損勞心過度破身太早陽萎不舉絕嗣腰膝酸痛多年白濁或婦人白帶凡由腎虛發生各症服之均有奇效黑色補丸經售西藥者均出售或直接向上海福州路八十二號瑞有氏藥行函購每六瓶五元郵力在內

大連 新昌號紬緞莊每日廉價廣告

春光就殘夏日方長本號應時運到維新紗羅綢綢男女單夾衣料花樣改革新奇並四季應需物品無不俱備素抱賠賣主義定價格外克己惠我主顧無任歡迎

大連市平和街三十番地 電話 零售部三八四七番 批發部長四九〇四番

世界大戲院

(自陰曆五月初十日起) (連映三天)

胡蝶 胡姍 主演 二集 大俠復仇記 明星公司偉大出品

下期放映 最良之心

客室華麗 大連泰華樓菜館 招待殷懃

調法精良 歡迎惠顧

電話三五二七・四六七一・七七五七

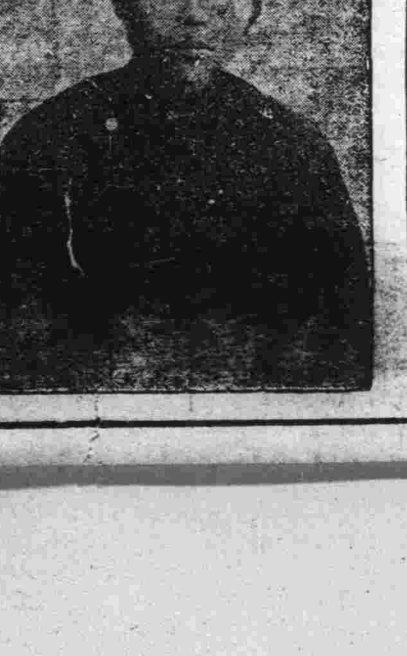

上海韓奇逢大醫士台鑒啓者儂體質素弱氣血兩虧于歸之後容光大減形容枯瘦月信無期腰酸腹疼時有白帶四肢無力動轉維艱有時心忙心跳或者發冷發燒所受痛苦一言難盡欲行自殺阿母時々勸解經西醫診治均云無藥可醫請中醫服湯藥仍然無功幸閱新聞報載有上海韓奇逢大醫士黑雞白鳳丸功效甚大當即購服半打果然有效又續服一打病已除根對鏡一觀精神百倍顏豐面赤十分新鮮飲水思源無任感仰特贈小照一張以證精神之飽滿而頌貴藥之神奇也謹此函敬請大安無錫潘素貞謹啓速服黑雞白鳳丸百發百中凡患經血各病服之藥力絕萬試萬靈老婦服月經復至妊娠子女腰腿腹痛心忙心跳或年久之白帶久不孕育子宮寒冷速服此藥百發百中有立桿見影之功以湯潑雪之效購服一試其效力便知

定價每打四十元每盒四元 總發行上海韓奇逢藥房

遼寧大西邊門外三經路東邊韓奇逢藥房

長春中西大藥房吉林五洲大藥房

大連西崗德記西洋行內分銷處

哈爾濱道外正陽街西頭韓奇逢藥房[illegible]公司

瀋陽

胡匪三人死其二 其一已被活捉
岡持慘殺案共犯亦落網

七日午後三時頃日站警務中黃巡捕在春日町公園附近發見行跡可疑之人三名因尾其後追隨至驛前大丸旅館右側一匪購買食物餘二名形色倉忙黃巡捕當持鎗向前檢查匪伺機不佳正覓住逃逸間當場擊斃一匪餘二名逃往彌生町十二番地由黃巡捕部下生擒一匪其他一匪發槍救援該匪將持住之人擊死同時警察署得信急遽應援洽至其處擒住之匪正擬逃逸時在現場擊斃餘一匪則在驛前生擒云(茶)

義順洋行日人岡持夫婦被殺後中日警界異常活動未將正式兇犯護得已一月之久上月下旬領事館木村警補在浪速通遼東地方弖獲此案正犯尚福波山東籍押於領事館內供稱此案當日五人在逃等語孰知本月六日上午十時該行前負重傷之櫃夥朴淳萬在小西關赤十字病治好出院赴櫃辦事竟在十間房地方路過當時慘殺兇犯徐洪昌身着軍服腰[illegible]軍刀得意洋洋朴某遂即打電話於奉天署十間房派出所當由該所勤務森田三角二人倉促奔至遂收徐某逮捕岡持遺子千代子知悉匆匆亦至果係該夜兇犯森田巡查遂得徐洪昌帶至奉天署審訊供認不諱其餘四名現正偵查中云

傅玉堂七旬壽辰

傅公英麟字玉堂遼寧省蓋平縣籍岳人家本望族代有顯者乃祖古尼昔布曾任浙江福建等處將軍乃父祥雲舫歷任道缺公幼秉庭訓天資穎悟初綴與將軍由貝外郎奏保知府旋改武職升協領於金州繼又增將軍奏派爲育字親軍馬步砲五營分統泊庚子變生外事驟省公乃稟請增將軍會李鴻章聯銜奏明交涉省垣烽煙始息生靈之荼毒乃洎尋又省南三台子法國教堂聚衆抑增將軍派兵圍剿甚兇犯公乃痛陳利害立言糾紛保全數千人命嗣後歷任復州蓋平廣寧各城城尉以及金州副都統授命武功將軍民國元年國體變更交卸回省爲求新知識遂入奉天法政專門學校畢業後經公民票選爲國民會議從選京議員八年蒙江縣督理爲治議文功武略有定多者其哲嗣傅熙隆字紹棠曾畢業於東北陸軍講武堂第二期歷任軍官後乃歸里從事實業種植果樹多所改善蓋平各同鄉紳啓芳張克湘周守一卡臨儒傅麟閣傅連珍張輯顧劉德成楊慶春高學本馮展謙馮實復韓條毅等二百餘人以本年夏曆五月十九爲公七秩攬揆之辰哲嗣少堂不爲牛復殊有鳳毛紅榴照眼之時彩衣喜舞綠酒盈樽之客珠履爭來或詣關致梓或契重金蘭承杖履於高年接襟裾於早歲特爲發出公啓願儒林文人詩增騷伯賜之佳什寵以鴻篇行見金石同貝堪壽世亦堪風世應幾琳瑯滿幅以文傳以人傳云

新任商會長 聯歡中外各界

久在紛糾中之日站商務會長已於上月正式選出王李二君早誌本報茲二君爲聯歡城內各界起見爰於七日午前邀軍同赴城內各機關拜謁並聞定於披露宴招待中外各界(葵)

財廳通令稅局 查煙商承保

財政廳長張振鷺氏查捲煙代理店及分公司應負納稅責任極關重要邇來遷移倒閉之家業已數見不鮮若不嚴加考察難免意外損失特於七日發出訓令通飭各稅捐局對於煙商之舖保逐一調查是否殷實具有承保能力以憑核辦嗣後並須隨時考查以昭慎重勿稍玩忽干咎云云(捷)

高等法院通緝 侵佔僞造犯 王振邦十二名

高等法院據鐵嶺地方法院檢察處首席檢察官錢森呈稱奉令偵查楊恒昌在梨樹縣司法公署監督審判官任內登記所籌收員王振邦等侵佔僞造案確有犯罪嫌疑該王振邦潘海峰王鳳春等十二名畏罪潛逃屢傳未獲合依刑事訴訟法第五十條及五十一條之規定造據貌表呈請通緝等情該院准此現於七日抄表通令各屬查照嚴緝務獲歸案究辦(捷)

吉林德惠公安 馮局長造福地方
招集會議議決各事項

德惠縣公安局馮玉麟到差以來廉潔奉公鐵面無私而勤於警政力加整頓以爲造福地方近爲人民公安起見特於六月三日招集全縣所屬公安局分所長官到縣公開會議議將議決案錄後計開

一、我縣戶口雖經調查完竣呈報在案而一查之後多未復查並原查時亦多錯誤之處各分局應責成局員切實復查將錯誤之處更正按月據實造報變動表各分局長應隨時抽查指追以免錯誤而重戶政

一、清鄉連坐結業經印發各分局應趕速辦理完竣并剴切曉諭人民一體知連坐之責任及利益連坐戶內如有不法之人即時舉報不得隱匿致遭并懲

一、賭博防害安寧最大本局長業已面諭各分局長認眞嚴密查拿具遵令辦理者固屬不少而任意敷衍者亦所在多有當此青紗障將起伊始正賭風熾盛之時而此地會局爲害尤甚若不嚴厲查拿遺禍匪淺自此會議之後仰各分局長務將境內賭博律查拿淨盡如有大夥賭徒因本區人少不能捕獲者可隨時電報本局本局長親自帶隊捉拿如有陽奉陰違者一經查覺或在該境拿獲賭案者即將該分局長巡官等分別懲處以儆效尤

一、各分局應嚴屬查拿無業游民以免爲匪通竊濟匪而杜盜源

一、本局派員下鄉查事時如有招搖勒索情弊各分局如有查覺應隨時密報本局不得隱瞞如有假本局名義滋生事端者無論何人應趕速拿獲送局從重懲辦

一、官警薪餉由局領到後應立即發放并將繳查按月送局以備考查

一、各分局奉到具復文件應由分局長督飭局員偏員等隨時調查具報不得任意積壓有防公務進行

一、各分局每月應報月報本局已三令五申限於次月五日以前報局不得逾限乃各分局竟有積壓十五日不報者殊屬玩忽公務仰嗣後務須遵照規定限期呈報不得遲延有碍本局彙轉

一、我縣因經費支絀并無警察教練所之設以致募補之長警均乏警察常識應設法補救各分局每日前於休息班長警應講演二小時其講義以職守問答違警罰法三民主義黨綱黨義操法等項爲限本局長隨時下鄉或派員考問以定各分局長辦理成績之優劣

一、警察辦事直接人民凡爲長警者必須服裝整齊應佩帶之標領章無缺態度莊嚴始起人民信仰之心本局長到差以來迭經通令遵辦乃竟有仍前玩忽者非特服裝不整標領章亦多不佩帶奇裝異服不堪寓目自此次會議後應振刷精神切實遵辦倘再查有玩違者定必嚴懲不貸

一、各分局勤於服務長警應一律備置警笛捕繩日記本鉛筆等項以資應用

一、本局遇有緊急或簡章事項多以電話傳之則是本局電話所傳之事項即與文字命令發生同等效力乃近查各分局動於本局電令率多忽視自此會議後各分局應照設電話記事簿關於本局電傳事項隨時登載以免遺忘

一、外僑戶口應逐月調查據實表報不得間斷迭事或彼籍藉瞞以免失實有碍轉報(未完)

委七旅中校參謀

東北邊防軍司令長官張學良氏現查陸軍第七旅參謀出缺亟須委人以資輔助辦理一切查有姜至安者歷在軍事機關任職堪以勝任特委姜氏爲該旅中校參謀用資襄助云(捷)

張長官捐廉 鑄吳帥銅像

先大元帥之公園已由東北官吏共同集資建築以便早日觀成而吳興帥(俊陞)之銅像刻下亦在醵資鑄造之中其發起人爲江省副司令官萬福麟捐款通啓前已到遼除各文武官吏量力捐助外而張學良司令長官特捐廉一千元於七日匯往江省政府矣(捷)

護港警已赴 葫蘆島服務

北寧鐵路港務處招考護港警察已正取五十名等情已誌本報茲聞該處處長寧夢岩於七日上午八時論令錄取各警將保證書志願書慎送到處於是日午前九時四十五分派金石安總務段長率全隊新招警士搭北寧一〇二次客車赴葫蘆島任務云(捷)

拒毒會張貼標語

鴉片流毒爲害中國全國志士倉走呼號已十餘年於茲矣近因全國志士開拒毒大會我遼志士相繼崛起在青年會院內附設拒毒分會積極工作不遺餘力已開講演會十餘次喚醒國民近日又張貼標語以資警惕茲誌於下(一)麻醉劑是革命過程中的障礙物(二)遵守總理拒毒遺囑(三)打倒帝國主義的麻醉劑政策(四)打倒食吸鴉片的預備亡國奴(立)

青岡

離奇的殺害案
姘夫被誘慘死於路旁 報告四區一分局檢驗

城北三十里金山堡屯劉姓房戶夏氏年三十七八歲寡居因子在他鄉乃與劉某搭夥二年來甚相得陡於五月二十九日晚間偶來一三十許農人云與夏氏子自江南來以行李甚重無有脚車致疲乏特甚在屯南暫歇令其回家找人撒取行李等語該夏氏以子歸大喜過望不查眞僞令搭夥劉某與之前去至夜深尚不見回來三十日早即託鄰右數人前去尋找則劉某屍橫路旁遍身刀傷十餘處血肉狼藉據鄰右觀測所來農人與劉既不相識與夏亦無關連非本地人又非見財起意甚爲離奇刻已報由四區一分所檢驗云

蓋平

禁煙紀念日

縣政府辛縣長於月之三日假商會大禮堂舉行禁煙紀念典禮本城各機關首領及紳商各界是日上午十二時齊集開會依照式序舉行如儀(一)開會(二)奏樂(三)唱黨歌(四)向國旗黨旗及總理遺像行三鞠躬禮(五)主席恭讀總理遺囑總理拒毒遺訓(六)敬默三分鐘(七)主席致開會詞(八)報告禁煙狀況(九)演說(十)奏樂(十一)散會由縣長主席報告禁煙經過狀況今日紀念意義及其價值與將來希望我蓋平禁煙之成績其多語重心長聞者動容後又有多人演說頗爲隆重

急賑第一批 捐欵已解出

縣長辛祥民素以慈善爲懷救危解難向不後人日昨開會舉辦捐募陝災急賑業誌前報辛縣長首先捐奉大洋三千元連同各機關所募捐欵昨已由官銀號滙出現大洋八百二十元零六角電滙災區刻仍繼續捐募中

黑龍江

校閱委員分兩組 分赴各縣校閱
陳參議杜參謀爲委員長

黑龍江省副司令官萬福麟查本省各部隊自從編遣後迄今未能詳細校閱刻爲整頓本省各軍隊軍紀風紀起見故諭參謀處參謀長重新組織軍事校閱委員會前經議決共分兩組第一組校閱委員長聞已委陳振之參議第二組委員長已委參謀處杜參謀矣聞第一組不日即行出發各縣校閱矣

鐵嶺

劉局長出巡

本邑公安局局長劉君煥然自去冬接事以來對於警務竭力整頓成績卓著該局長因夏防期近業經請准上峰出發巡視各分局及公安隊並點驗聯村自衛團藉資整頓已於本月六日出發矣

教練所舉行考試

本邑警察教練所第十三班學警自去冬開學迄今已六個月肄業期滿所有各項課程均已講受完畢聞該所教務主任現已呈請公安局批准轉請縣政府屆期派員監視想此學警將來服務各區所學當能實用鐵邑警察起色可計日待矣

北鎮

回民之奮起
寺門被焚案 聯合請詳查

北鎮清眞教徒對於教風及公益慈善各事宜無不爭先恐後見義勇爲近因石山站清眞寺被人縱火焚燒寺門查訪多日證據顯然該處教徒勢孤力弱請求本城協助茲有本城及閭陽驛二處清眞寺鑑於石山站情殊可憫事實可恨當向該處各教徒發表願作後盾聞熱心斯舉者北鎮清眞寺教長白慶雲清眞學校學董林與武閭陽驛清眞寺教長劉鳳林執事代表王惠恩楊正春馬萬勝等並有石山站公推臨時教長白文光代表與錫九尹捷三張洪殿昨由閭陽驛集合赴省聯絡各城呈請詳查以期昭雪而昭宗教云云

蠲免皮捐已實行

本邑財政局長李丙輝少年英俊心存慈善對於應興應革無不竭力進行前以地方皮捐收入微末當呈請財政廳蠲免俾輕皮商擔負茲奉指令照准特此佈告週知云

鳳城

在安東行搶後 匿跡於家中
逮捕解送來城

日前公安六分局老鴉窩分所長周聘卿解送匪犯一名查此匪係在安東六道溝合夥行搶歸匿家中爲公安局偵知遂被捕解送來城云

租金折合現洋 註明舊約內
查禁誨淫物品

本邑縣政府奉省府通令查各縣田房租金應按訂約之際每元折合現洋若干即按現洋數目交付租金可將拆合數目註於原契約之內不必另換新約並自本年起算不溯既往云又令案准內政部咨開查誨淫物品有傷風化應加嚴行查禁國際禁止淫刊公約尤應遵守等情仰各縣一體遵照勿違云云

民廳令履勘煙苗

縣政府奉民政廳令因時屆初夏正田苗出土之際恐有私種煙苗情事特申前令令縣長切實履勘並取具村長決不種煙切結一面呈廳備查如發現私種或庇縱容種植者即應強迫剷除並將主從各犯送交法廳嚴懲云

縣政府印行公報

修縣長爲宣傳政治起見特由教養工廠內印刷部每月按照三旬刷印公報一次內容分法規訓令公牘佈告四項每次印三百餘份分發警學各界以促政治之進行云

催領瀋海路股息

縣政府奉省令查瀋海鐵路股息尚有多數奉洋存於官銀號未被具領上月由董事會議決限於七月三十日止持據具領逾期不領則按法價折合現洋存儲生息云

令獎勵人民組匪

縣府奉令爲清除匪患計曾經規定公安隊剿匪獎勵辦法而於人民組獲盜匪者無規定特令各縣嗣後有散幫胡匪匿於某處經人民報告或自行緝獲者准照情形酌給獎金以示鼓勵而肅地面云

騰鰲堡

楊局員克盡厥職

本鎮公安第八分局內勤局員黎鄉農會庶務楊襄民氏老誠持重學問淵深爲公忘己望重鄉屯故該分局長趙久璋氏深資倚重若該局員者現在警界中不可多得之人才也(久)

海城

野砲兵演習
佈告商民勿驚

邑日站野砲兵二十二聯隊每至夏季必演習空彈發火於六月六日至十七日在亮甲山教軍山等處演習并通牒中國官憲佈告附近商民屆期勿得驚惶云云

縣政府解送犯人

邑縣政府昨接蓋平縣政府公函爲該縣司法公署受理本縣張振山一名因誣告判罪四個月任試犯不服上訴高等法院遂於月之五日經縣政府派警押送遼陽縣政府轉解遼寧第一監獄云云

每日繪圖紅樓夢

香月尙先生繪　(繪圖禁止轉載)

第一百五十五回

鳳姐兒見賈母喜歡，也忙留道，我們這裏，雖不比你們的場院大，空屋子還有兩間你住兩天，把你們那裏的新聞故事兒，說些與我們老太太聽聽，賈母笑道，鳳丫頭別拿他取笑兒，他是屯裏人老實，那裏擱得住你打趣，說着，又命人去先抓果子與板兒吃，板兒見人多了，又不敢吃，賈母又命拿些錢給他，叫小么兒們，帶他外頭頑去，劉老老吃了茶，便把些鄉村中所見所聞的事，說與賈母聽，賈母越發得了趣味正說着，鳳姐兒便命人請劉老老吃晚飯，賈母又將自已的菜，揀了幾樣，命人送過去與劉老老吃，鳳姐知道合了賈母的心，吃了飯，便又打發過來，鴛鴦忙命老婆子帶了劉老老去洗了澡，自己去挑了兩件隨常的衣服，命給劉老老換上、那劉老老那裏見過這般行事，忙換了衣裳出來，再在賈母榻前，又搜尋些話出來說，彼時寶玉姊妹們，也都在這裏坐着，他們何曾聽見過這些話，自覺比那些瞽目先生說的書還好聽，那劉老老雖是個村野人，却生來有些見識，况且年紀老了，世情上經歷過的見頭一個賈母高興，第二件這些哥兒姐兒們都愛聽，便沒話也編出些話來講，因說道，我們村莊上種地種菜每年每日春夏秋冬，風裏雨裏，那裏坐着的空兒、天天都是在那地頭上，做歇涼亭就像去年冬天，接連下了幾天雪，地下壓了三四尺深，我那日起得早，還沒出房門只聽外頭柴草響，我想着必定有人偷草來了，我爬着窗眼兒一瞧，却不是我們村莊上的人，賈母道，必定是過路的客人們，冷了，見現成的柴，抽些烤火去，也是有的，劉老老笑道，也並不是客人，所以說來奇怪，老壽星當個什麼人，原來是一個十七八歲極標緻的一個小姑娘，梳着溜油光的頭，穿着大紅襖兒，白綾裙兒，剛說到這裏，忽聽外面人吵嚷起來，又說不相干的，別唬着老太太，賈母等聽了，忙問怎樣了，了鬟回說，南院馬棚子裏走了水了，不相干，已經救下了，賈母最膽小的聽了這話，忙起身扶了人，出至廊上來瞧，只見東南上火光猶亮，賈母唬得口內念佛，又忙命人去火神跟前燒香，王夫人等也忙都過來請安，又回說已經救下去了，老太太請進房去罷，賈母足足的看火光息了，方領衆人進來，寶玉且忙問劉老老，那女孩兒大雪地裏，做什麼抽柴草，倘或凍出病來呢，賈母道，都是纔說抽柴草，惹出火來了，你還問呢，別這說個了，再說別的罷

杭州分此
遼寧鐘樓南
裕和綢緞商店
春季減價二十一天
綢緞毛呢一律九扣
電話二四二一

聲明失照作廢

啓者敝人原領荒地一段計地三十二晌一畝坐落依蘭縣樹泡子東至徐姓南至張趙姓西至業主北至業主客歲冬月二十日來街辦事將照丟失今呈明縣署准予另補新照嗣後舊照無論落於中外人手概作無效特此登報聲明

依蘭縣孟繼財啓

度量衡測量器製造修理販賣

此次新修工報已告落成制造能力既大故價值廉減在滿洲可稱首屈一指並承辦各國度量衡器之刻碼

大連市比須町五十八番地
水上洋行
電話六九四一番

願辦本報分社者鑒

逕啓者如有希望在本報未設分社之東北四省及山東省各縣而新設本報分社者希直接向本報函商必當照章速與准許也此佈

本報經理部啓

經理除職否認滋事

逕啓者查本公司前經理王香芹因私動公款爲數甚巨於本年五月十四日經股東會除職該君惱成怒將本公司民國拾六七兩年經葦河縣政府派員張兩起委員一再實地丈確無浮多之荒地竟捏稱尚有浮多若干確屬挾私妄舉容破壞希免追款除將香芹挾嫌滕混各等情己由本管縣政府據實聲明否認捏舉外理合略陳梗概揭諸報端以俾週知而免誤會並王香芹與經除職無論滋生何事本公司決不承認特此聲明

葦河縣志城墾殖公司謹啓

丟失王錫九紅契聲明作廢

逕啓者敝人於民國十七年十月九日携帶王錫九祖遺王永財領名紅契一紙計地二十二畝五分四至列後地價五十兩行經大連一時不愼在香爐礁查找無着無論落於中外何人之手概作無效恐未週知特此聲明計開坐落復縣警察四區韓家廟村公會馬家屯中心房園一處東至後園墻西至街心南北至墻又坐落馬家屯門前大園一處東至街心西至壕河南北至墻又坐落馬家屯西槽子地二段東至道西至壕南至道北至東截樹又坐落馬家屯東南起牛道連地一處東西至溝南至上截樹下截樹北至起牛道

復縣城王家屯 敝人 杜樂亭啓

驚天動地 救人無數
女界福
調經種子 赤帶白帶 安胎產後
女病婦女百病藥到病除
各埠皆有代售
總發行處大連平和街 德記全大藥房

加大道濟六缸載重汽車力量偉大而且經濟

加大道濟新六缸兩噸載重汽車力量偉大行駛里數極多因此載客甚多運貨最多故能獲利極厚
加大道濟新六缸載重車並道濟各式客車以及加大道濟各式載重車工作省費特別經濟
加大道濟新六缸載重車裝配四個帶精良適用工作若干發若車於發力最大行駛極速時則有四個溫帶閘(羅克和液壓滋帶閘)能保險安全毫無危險

美商 公懋洋行 謹啓
總行設天津法租界先農路二十五號 電話南局三〇一二八號 三五六
分行 北平 奉天 哈爾濱 大連
駐奉辦事處大西邊門外 電話一九三一號

DODGE BROTHERS MOTOR CARS

長壽滋補却病强身！
德國政府註冊各國政府實驗特許榮獲萬國博覽會大獎章
女用伉儷每盒定價洋九元
男用化膜王每盒定價洋五元
專治——衰老虛陽遺精不生無慾等症
奉天十一緯路七十三號 哈爾濱道外四道街口 大成公司總經理

東北唯一
光明美術照相館
西洋技師 電光照相
凡游瀋者 須趁機會
留一紀念 包管滿意
全國唯一照相通信機關
東北新聞影片社
供給東北新聞照片 承攝各種電影片
瀋陽商埠十一緯路三經路口一四一號

先施白梅霜

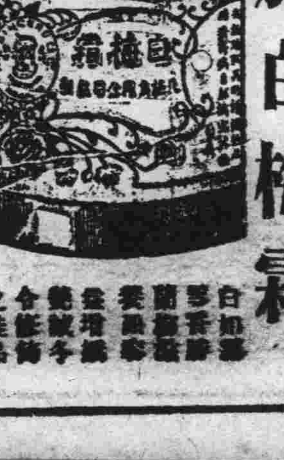

先施化粧品分行啓

多小公司

（窯業部） **紅磚特價** 本公司議決特價出售六百萬急速來定過數漲價

（營業部） 各種建築材料一切五金萬國牌載重汽車培濟汽車

（建築部） 設計製圖 承包建築

招募礦工

本公司現有礦山一處坐落復縣即待開採如有對於礦務開採素有經驗者請到本公司接洽

（二櫃）

商廠緊要 啓事

敬啓者各大商號訂租敝公司四平街多小商場房間均訂合同繳足第一期押金其第二期押金本應於本年開工之始來繳而計至今日開工已逾一月未繳到者尚有多數爲此謹登報端請訂租各大商號如約趕繳否則恐開市時房間擁擠碍難撥與也謹此廣布

（地址） 遼寧商埠地馬路灣

（電話） 一五六二 一八六三 二一二五 礦師住宅一〇一八

德泰公特別廉價廣告

當此春暖之時正是士媛換棉更袷之際本號隨潮流之所尚應時勢之需求新由中外各大名廠採來奇花綢緞綃葛異色毛織等物定價特別低廉望祈各界諸君駕臨光顧是幸

大連浪速町七九番 電話長七三九九番

支店德泰公棧 電話三八二二番

協茂盛紬緞莊廣告

啓者敝號在大連開設已念餘年之久荷蒙賜顧無任感佩玆際陽春乍應各時之新貨現運到凡男女所用衣料及日中必需之品無不求新革故應有盡有深望轉界倍舊惠顧不已歡迎之至特此佈告

大連浪速町五十番地電話前櫃四六三二 四九八八 後櫃五四五三

吉林省會公安局已故消防隊長程桂林遺母程劉氏感求公安局長啓事

敬啓者氏子程桂林字鳳池前充吉林省會公安局消防隊長在任積勞病故承蒙局長吳大人憐氏子家境蕭條除施恩轉請恤金外聯合省城各大善士發起演唱義務劇募捐救急氏家存歿均感惟邮金劇金兩次僅賜氏二百餘元伏思氏子病故之後一切殯葬費去不貲欠外累纍皆指望吉林各大善士恩賜之捐資措還更彙氏身年逾八十五歲家境窮窘自食無力外債追逼無以得生本應來吉林跪懇吳大人及各大善士之前迅將邮金及劇款掃數賜下以補外欠而續殘年無如跋涉數千里川資無着碍難移動迫不得已緊懇吉林公安局長吳大人俯念氏風燭殘年孤苦伶丁迅賜施恩將所有應給氏子之邮金劇資完全滙至河北武强縣皇甫村村長程紹武收交氏手或寄至長春商埠東興公貨店張海樓君收寄氏家決無錯誤再懇者自氏子程桂林病故之後伊孀妻程趙氏即隨柩赴律屢催其歸家與氏同居終未如願現今該趙氏携帶孤兒程福和聲云去吉林迄今數月之久諸詢杳然設有特殊意恩即懇省城仁人君子曾與氏子生前有故交者諸先生迅即仗義直言勸令程趙氏將孤子程福和送還氏家以正我程氏之血統而接續氏子程桂林之宗祧望塵拜懇急不擇言諸乞原宥此啓

山得爾彌地

各處中西各藥房均有出售

上海江西路十號二十一 華商新華行經理

株式會社 滿洲銀行

大連市伊勢町六十九番地

電話代表四一二二一番 振替大連三〇三番

資本金一千萬圓

頭取 村井啓太郎

支店所在地

金州、普蘭店、公主嶺、貔子窩、瓦房店、營口、鐵嶺、開原、四平街、長春、吉林、安東、奉天、撫順、范家屯、本溪湖、遼陽、鞍山

久咳成癆（便）

凡咳靈

久咳成癆 妨礙生機 服凡咳靈 化險爲夷

大華藥房發行

上海四馬路 總發行所 外埠各大藥房均有寄售

遼寧總經理小西關新新大藥行

營口總經理大水晶宮街裕泰和藥行

哈爾濱總經理正陽街寰球藥房

滿洲各大藥房均有出售

山西大德通滙兌莊廣告

本號創設有年向在各通商大埠設莊專辦各種滙兌並活期定期抵押存放各欵費利克己手續敏捷久爲各界所推許恐未週知特再聲告如蒙賜顧無任歡迎

通滙地點 （河北）北平 天津 石家莊 保府 鄲州 （湖北）漢口 武昌 （江蘇）上海 蘇州 （山東）濟南 周村 青島 （東三省）遼寧 長春 大連 江省 安東 （特區）綏遠 包頭 張家口 （山西）太原 鄰縣 太谷 平遙 交城 清源 文水 徐溝 忻州 宗艾

哈爾濱分號正陽三道街 自動電話三二七〇 長途電話四十九

上海中國大得利煙草公司出品

扁枝 好朋友牌香煙

圓枝 快快發財牌香煙

東三省總經理 長春 中國實業煙草公司

分公司 大連西崗子 遼寧日本站 安東二道溝 營口西大橋子 吉林西大街

外埠如有願辦代理者請通函或來員接洽均可

健勝於富

人生多病雖富何益 仁丹可當黃金百鎰

崇治 中暑傷寒 頭痛目眩 猝倒昏迷 腹痛吐瀉 精神鬱結 時行疫疾

● 康健人與仁丹

早晨起床 茶餘酒後 上船搭車 讀書勤學 演說談論 聽戲赴讌 從事職務 運動前後 訪問接客 等無論何人斷不可須臾離身之常備神藥也

● 近有假冒商標劣藥售出頗多賜顧請認仁丹商標並森下博藥房字樣等庶免受欺瞞

調味精粉

味の素

（味之素）

效力偉大

無竹令人俗 無肉令人瘦 無味の素粉 則令人乏味

C—216

中華陸上運動會之第九次
健兒進步觀衆熱心
自清晨開始至薄暮始畢
張學良頒訓詞以昭激勵

大連中華第九次陸上運動會於八日舉行開會、時當仲夏之際、雖屬熱度略高、然天氣晴朗、時有清風、尚無過熱之憾、是日上午自七時起、各團體即陸續入場、計有大連中華青年會會立學校、萬國道德會電鐵青年團、埠頭青年團、協志會、基督教青年會伏公女同窗會等、及遠道而來之旅順師範、第二中學、金州農業各處普通學堂十數起、沙公、伏公、西公高女等各校學生加入者、亦甚衆多、旗幟飄揚、鼓樂大作、各就指定之位置、男女來賓、亦自清晨起、繼續前來、開會前四週之觀衆席已無隙地、大連華人關心體育可想見矣、司令臺上則滿列獎品、張司令長官之銀盾八面及銀盃、陳列其間、尤爲引人注意、運動會正副會長張本政關睦堂邵愼亭閻劉仙舫紹李銘臣等及職員全體於開會前、即已到齊、至八時、即宣告開會、當由會長張本政氏致開會詞、大意如左

張會長開會詞

今日開大連中華青年會主催第九次運動大會、諸位選手及職員皆踴躍前來、熱心任事、足見近來對於體育獎勵、大見進步、大連其先獎勵學校及運動、實創自傅立魚先生、累年漸次進步、方得今日之成績、吾國向來不獎勵體育、因此國家軟弱、文化不進、輓近國民覺悟知獎勵運動、即能強壯身體、而增進團體精神、國家因而進步、吾大連運動會、亦本此宗旨、故此希望運動員、及職員遵此精神努力、則不難能受有終之美也

司令長官訓詞

張會長詞畢即由中青總幹事張洪五氏聲述、茲有報告者、即爲東北邊防軍司令長官張學良氏、熱心體育、遐邇欽佩、此次特捐獎品多種以資鼓勵、並頒有訓詞由滿洲報金念曾編輯長代讀、金氏當即離席、宣讀張司令長官訓詞如左

大連中華第九次陸上運動會訓詞

毓毓華胄、瞬視八方、宏茲體育、於種斯強、雄關之東、遼水之陽、魄力堅毅、史冊垂芒、德智與體三者並昌、閎中肆外、保衛家邦、本此宏旨、努力爭光、勗爾多士、永誌勿忘

東北邊防軍司令長官張學良

訓詞畢、即宣告開始競技、其時中日來賓、更形擁擠、本埠寓公各機關領袖、重要紳商、名媛閨秀、以及各界男女、少長咸集參觀席毫無隙地、迨至槍聲起處第一次之八百米競走、已隨聲出發矣、茲將各項成績彙誌於左

張德純會長致開會辭（×記即張氏其旁爲關睦堂閻紹韜張洪五孫子傑諸氏）

普通徑賽

成年組八百米

（二分十七秒五分之四）

第一回 一、朱長本 萬道 二、李永貴 國際 三、楊忠善 西山
第二回 一、鄭榮華 西崗 二、章玉禮 電鐵 三、趙德榮 中青
第三回 一、高玉林 二中 二、于學舟 萬道 三、趙文英
第四回 一、顧忠榮 萬道 二、劉永福 西公 三、王木武 無
第五回 一、李玉德 無 二、黃石古 電鐵 三、劉發義 沙公
第六回 一、楊延齡 萬道 二、許永寬 無 三、王玉成 金農
第七回 一、劉永剛 電鐵 二、張啓發 市 三、方喜珠 協志
第八回 一、呂義賢 商堂 二、趙鳳岐 無 三、王子雲 電鐵
第九回 一、張寶祥 萬道 二、孫世齡 沙公 三、王殿奎
第十回 一、薛玉安 西普 二、于景源 無 曹大友 無
△第十一回 一、張爲祥 大民 二、李長春 泰東 三、于連財 中青
第十二回 一、王國臣 萬道 二、李景田 大山 三、朱天祥 豐年
第十三回 一、孫士洪 沙公 二、王永臣 萬道 三、張金堂 萬道
第十四回 一、文忠義 金農 二、郭玉金 電鐵 三、張洪發 無
第十五回 一、秦玉廣 中青 二、劉玉君 無 三、韓文才 電鐵
第十六回 一、王兆潤 萬道 二、關崇慶 西公 三、劉義芳 電鐵
第十七回 一、劉元章 萬道 二、于作林 基青 三、薛運城 無
第十八回 一、孫永才 二中 二、吳錫安 西公 三、唐恩普 商業
第十九回 一、孫立祥 萬道 二、孫洪賓 沙公 三、由玉春 西商
第二十回 一、段石東 商業 二、唐秀軒 商業 三、林義臣 無
第二十一回 一、劉兆文 中青 二、徐明富 二中 三、鄭忠洪 伏青
第二十八回 一、王學東 普閣 二、于守和 西公 三、張立品

▼……觀衆之擁擠……▲

少年組百米

第一回 一、王學東 普通 二、于守和 西公 三、張立品
第二回 一、陳維有 西公 二、劉福坦 沙公 三、胡治廉 西公
第三回 一、李榮增 中青 二、張鴻恩 沙公 三、高連芝 普通
第四回 一、孫泰林 沙公 二、林全德 普一 三、張省福 西公
第五回 一、楊榮華 西公 二、初萬海 無 三、李馨芳 伏公
第六回 一、劉仁和 沙公 二、盧南春 伏公 三、張之玉 旅公
第七回 一、宋貴士 三里 二、韓成義 西公 三、金玉寬 普一
第八回 一、胡文成 沙公 二、劉汝堂 西公 三、劉煥奎 三春
第九回 一、金永盛 沙公 二、朱寶春 老普 三、李福生 沙公
第十回 一、宋志鴻 沙公 二、滕開君 萬道 三、張子洪 中青
第十一回 一、楊家業 沙公 二、孫廷龍 三里 三、廣德慶 二中
第十二回 一、宋丕實 西公 二、郭仁木 旅師 三、林繼信 中青
第十三回 一、安子襄 二中 二、陳傳甫 三、孫永道 金農
第十四回 一、傅繼紹 二中 二、程遠盛 沙公 三、王作善 西公
第十五回 一、單盛義 三普 二、鄔鳳雨 西公 三、王家禎 西公
第十六回 一、孫金源 西公 二、趙連恒 西公 三、譚金源 萬道
第十七回 一、劉仁賢 沙公 二、孫家聲 西公 三、李秀章 沙公
第十八回 一、梁煥章 金農 二、于振宏 中青 三、劉瑞春 西公
第十九回 一、潘成書 西公 二、李盛忱 西公 三、王全金 沙公
第二十回 一、于林胡 沙公 二、周家楨 西公 三、朱元春 西公
第二十一回 一、劉秀元 商堂 二、田錫貴 西公 三、朱長行 西普
第二十二回 一、劉開慶 西公 二、林成才 沙公 三、范永安 沙公
第二十三回 一、李克坤 西公 二、朱宣春 西普 三、劉茂全 西普
第二十四回 一、張蘭貴 西公 二、侯永發 西普 三、于萬海 普一
第二十五回 一、陳安爲 普一 二、王寶章 西普 三、朱林春 沙公
第二十六回 一、郭文才 二中 二、鄭繼成 西公 三、范希順 西普
第二十七回 一、金潤清 普一 二、車世永 西普 三、靳元富 西公
第二十八回 一、王家增 西公 二、劉耕茂 西公 三、王振玉 西公
第二十九回 一、宗友斌 西公 二、孫玉山 西公 三、丁海青 中青
第三十回 一、孫振明 中青 二、康瀛賓 西公 三、張世昌
第三十一回 一、金玉坤 普一 二、孫家容 沙公 三、呂作萃
第三十二回 一、鄭富來 西公 二、李德新 伏公 三、李英德 普公

張司令長官訓詞（×記即本報編輯長金念曾代讀時光景）

女子組五十米

第一回 一、欒金梅 女同 二、范淑和 女同 三、荷淑英 伏公 四、蘇志賢 中青
第二回 一、趙瑞英 沙公 二、陳艾朋 女同 三、吳鴻英 女同 四、陳淑英 中青
第三回 一、莊秀春 女同 二、曹桂芳 中青 三、鄭金香 士公 四、高連英 伏公
第四回 一、葉秀品 女同 二、荀芙蓉 女同 三、孟淑貞 伏公 四、陳聖言 旅普
第五回 一、孫玉容 普普 二、曹萃宸 伏公 三、李德惠 中青 四、欒金仙 伏公
第六回 一、包玉貞 中青 二、季鳳英 中青 三、王蘭英 欒普 四、魏淑貞 伏公
第七回 一、沈翠玉 普一 二、梁迎春 士公 三、畢鳳英 沙公 四、郭昌紅 士公
第八回 一、胡素芝 中青 二、楊玉蘭 黃普 三、劉樹珍 伏公 四、張秀貞 石普
第九回 一、劉娥皐 中青 二、譚玉梅 沙公 三、魯寶英 四、王素言 石普
第十回 一、劉連容 二、王雲英 三、劉素英 中青 四、郭淑貞 石普
第十一回 一、姚淑卿 沙公 二、王梅英 秋月 魏玉瑞 伏公 四、門秀英 沙公
第十二回 一、冷清妹 中青 二、馬桂蘭 秋月 三、王英蘭 沙公 四、楊美容
第十三回 一、趙秀玉 伏公 二、王金蘭 士公 三、畢秀英 基青 四、楊翠娥 中青
第十四回 一、候桂林 沙公 二、譚素英 伏公 三、魏蘭春 西普 四、王淑貞 欒普
第十五回 一、喬紊貞 沙公 二、周淑貞 伏公 三、楊連英 沙公
第十六回 一、劉桂英 二、劉淑珍 沙公 三、王彩鳳 西普 四柱春 伏公
第十七回 一、唐淑岑 沙公 二、范瑞貞 欒普 三、譚瑞玉 欒普 四、陳友梅 欒普

▼……八百米起點……▲

成年組百米

△第一回 一、韓玉山 電鐵 二、傅中乾 電鐵 三、譚雲山 二中
△第二回 一、孫進盛 萬道 二、孫連生 二中 三、劉紀榮 二中
△第三回 一、張武明 電鐵 二、王中林 無 三、薛玉安 三普
△第四回 一、于清濱 電鐵 二、李寶均 中青 三、楊慶多 二中
△第五回 一、孫廷榮 二、薛連成 三、劉煥鵬
△第六回 一、李永盛 旅師 二、王德祥 協志 三、遲長和 中青
△第七回 一、仲漢明 二、劉緬熙 電鐵 三、劉運棟 旅公
△第八回 一、孫承祺 西公 二、張永惠 二中 三、劉恒德 商堂
△第九回 一、李永新 西公 二、金啓志 電鐵 三、鄭永華 商堂
△第十回 一、韓子斌 電鐵 二、任允語 萬道 三、劉榮珍 二中
△第十一回 一、唐啓富 大高 二、王瑞雲 二中 三、梁連文
△第十二回 一、于壽永 二、張貞 二中 三、張玉昆 青公
△第十三回 一、韓福堂 電鐵 二、李連寅 商業 三、李樂平 隆華
△第十四回 一、劉毅民 電鐵 二、劉愼實 二中 三、李永貴
△第十五回 一、唐國卿 電鐵 二、程憲章 電鐵 三、郭清選 埠選
△第十六回 一、張志斌 電鐵 二、許興玉 沙公 三、張雲春
△第十七回 一、呂作富 漏報 二、梁清和 萬道 三、劉鴻烈 二中
△第十八回 一、趙千仞 士公 二、劍萬斗 電鐵 三、宋福德 隆華
△第十九回 一、孫承祺 西公 二、劉永剛 電鐵 三、張玉斌 電鐵
△第二十回 一、許廣金 電鐵 二、薛壽蘭 沙公 三、朱雨春 電鐵
△第二十一回 一、遠榮鳳 電鐵 二、王華亭 三、劉春亮 協志
△第二十二回 一、匡使鴻 二、劉占進 電鐵 三、陳爲金

女子組一百米

第一回 一、趙瑞英 沙公 二、欒金梅 女同 三、陳艾朋 旅公 四、姜淑雲 士公
第二回 一、曹桂芳 中青 二、莊秀春 女同 三、馮運全 沙公 四、吳桂容 士公
第三回 一、高金翠 普蘭 二、葉秀品 女同 三、季鳳英 中青 四、包玉貞 中青
第四回 一、劉娥皇 中青 二、譚玉梅 沙公 三、魏淑貞 沙公 四、郭素珍 伏公
第五回 一、胡素芝 中青 二、王雲英 三、王淑岩 石河 四、韓美玉 欒普
第六回 一、冷清妹 中青 二、姚淑清 沙公 三、劉錫珍 伏公 四、魏蘭春 西普
第七回 一、侯素芳 沙公 二、沈翠玉 普一 三、董鳳蘭 沙公 四、劉桂英 欒普
第八回 一、馬桂蘭 秋月 二、周連運 三、王翠芬 石河 四、喬榮穎 沙公
△第九回 一、魯寶英 普一 二、侯桂林 沙公 三、梁美容 黃普 四、梁玉紅
△第十回 一、周連生 柳普 二、劉桂英 沙公 三、王芳香 欒普 四、劉桂花

少年組四百米

第一回 一、宋貴士 二、盧南春 伏公 三、張星恒 西普
第二回 一、孫振銘 中沙 二、王學東 普一 三、高連芝 普一
第三回 一、湯德本 普一 二、劉元章 西公 三、尚茂昌 伏公
第四回 一、李寶林 西公 二、朱寶林 老普 三、傅繼悅 二中
第五回 一、梁煥章 金農 二、田錫桂 西公 三、于連湖 沙公
第六回 一、廣德清 二中 二、文鍾發 沙公 三、李德新 伏公
第七回 一、劉瑞春 西公 二、于連淮 沙公 三、周家貞 西公
第八回 一、蔣本根 旅公 二、薛吉江 沙公 三、隋寶成 西公
第九回 一、孫源林 沙公 二、蘇元成 中青 三、馬貴臣 二中
第十回 一、劉汝堂 西公 二、朱有斌 西公 三、郭振榮 金公
第十一回 一、熊寶廷 中青 二、寶安才 沙公 三、劉子純 黃普
第十二回 一、趙延善 三 二、田芳廷 西公 三、張子玉 旅公
第十三回 一、安立永 沙公 二、王全金 沙公 三、靳元富 西公
第十四回 一、劉仁賢 沙公 二、朱長紘 西公 三、周致賓
第十五回 一、蘇萬海 二、金光增 西公 三、趙怡遠 普一
第十六回 一、鄭彥剛 普一 二、李連忱 西公 三、干福年 普一
第十七回 一、劉福垣 沙公 二、張乃武 周普 三、馬振甲 商堂
第十八回 一、朱長行 西普 二、朱長選 西公 三、張鴻恩 沙公

▼……八百米第一之馬德剛

（以下接第六面）

選手競技果大放異彩 獲得光榮之長官銀盾

張寶祥千五百米破全國紀錄 中青少年趙鳳池所向無敵

本屆選手競技、成績較前、大有猛勇之進步 電鐵馬德剛之八百米、劉仁秀之跳遠、均打破去年本會紀錄、萬國道德會之張寶祥之千五百米、竟以四分二十四秒又五分之一、打破全國紀錄、爲此次放一異彩、中青少年組竟連得八個第一、少將趙鳳池個人獨占其五、大有所得披靡之勢、玆將兩組成績列后

成年組

△八百米 成績(二分九秒打破去年紀錄)
第一、馬德剛(電鐵)
第二、張寶祥(萬道)
第三、郭清榮(二中)

△跳遠
一、劉仁秀(電鐵)五米九八破去年紀錄
二、孫承施(二中)
三、張顯亭(協志)

△擲鐵球(成績十二米二八)
第一、劉仁秀(電鐵)
第二、王恒泰(二中)
第三、張繼富(旅師)

獲得成年組錦標之電鐵隊

△百米(成績十一秒五分之二)
第一、于文江(電鐵)
第二、于邦富(萬道)
第三、徐明貴(二中)

△撑竿跳高(成績二米八〇)
第一、成增榮(萬道)
第二、郭玉金(電鐵)二米七〇
第三、鄭善明(二中)二米七〇

△二百米(成績廿四秒五分之二)
第一、于文江(電鐵)
第二、周家慶(萬道)
第三、湯希銘(二中)

△四百米(成績五十六秒)
第一、周家慶(萬道)
第二、喬世臨(二中)
第三、于文江(電鐵)

△千五百米(成績四分二四秒五分一)
第一張寶祥(萬道)
第二、馬德剛(電鐵)
第三、郝敬恒(二中)

電鐵馬德剛君因足疾未全愈之故、卒因足疾最後無猛進力致去第一張寶祥君約有二十餘米而張寶祥君之四分二十四秒又五分之一、竟打破全國記錄之四分二十六秒張君爲萬國道德會隊中之猛將將來可爲連濱體育界造特別之好記錄也

△八百米接力
第一 電鐵隊
成〇一分四十三秒五分之二 于文江、丑星文、韓玉古、于清濱
第二 萬道隊
周家慶、于邦富、孫進盛、張寶財
第三 二中隊
湯希銘、于清潮、解日寬、高遵義

△擲標槍(成績三七米七八)
第一、孫承祺 二中 第二、劉仁秀 電鐵 第三、張繼富 旅師

△三級跳遠(成績十二米四四)
第一、劉仁秀 電鐵 第二、王德祥 協志 第三、徐明貴 二中

△跳高(成績一米六〇)
第一 王嶽東 二中 第二、金啓志 電鐵(成績一米五三) 第三 李書常 協志(成績一米五二)(金農因爲早返金州故未出場)

△高欄(成績十七秒五分之二)
第一、劉仁秀 電鐵 第二、孫進盛 萬道 第三、高遵義 二中

△擲鐵餅(成績三十米)
第一、劉仁秀 電鐵 第二、郭清榮 二中 第三、周相臣 萬道

少年組

四百米女子接力之中青隊
劉娥皇 胡素芝 曹桂芳 季鳳英

△百米
第一、趙鳳池 中青 成績十三秒五分之一(與去年同) 第二、呂世澤 金公 第三、孫鳳和 黃學

△二百米
第一、趙鳳池 成績二十八秒五分之四 第二、呂世鐸 金公 第三、朱元春 西學

△四百米
第一、李長漢 中青 成績一分六秒五分之四 第二、邴先達 金公第三、張錫舜 黃學

△四百米接力
第一、中青隊(成績五十五秒)
趙鳳池 李長漢 張澤洪 林繼岱
第二、金公隊
于世華 初學奎 邴先達 呂世達
第三、西山隊
朱長行 張衍有 朱元春 車世溥

△八百米
第一、李長漢 中青 成績二分三二秒五分之四 第二、孫萬年 西山 第三、張興源 西山

△跳高
第一、劉信盛 中青 成績一米三七 第二、金傳青 金公 一米二五 第三、宋永寧 一米一七 西山

△跳遠
第一、趙鳳池 中青 成績四米五〇 第二、朱天臣 金公 第三、朱文春 西山

鐵球
第一、趙鳳池 中青 成績七米四 第二、孫萬年 金山 第三、徒振榮 黃學

普通田賽

成年組跳遠
第一、張有廉 旅師(成績五米三九)第二、劉占敬 電鐵 第三、邵繼榮 旅師

少年組跳高
第一、姜渭清(成績一米二三)第二、于福年 第三、林玉亭

女子組跳遠
第一、胡素芝(成績三米六十一)第二、劉娥皇 第三、高金翠 第四、劉素英

成年組鐵餅
第一、韓福堂(成績二八米一一)第二、金明軒、第三、李文盛

成年組撑竿跳高
第一、周大茂 協志(成績二米六〇)第二、李顯珠 中青 劉鳳樓 金農

成年組鐵球
第一、郭清榮 二中(成績十米七三)第二、安浩發 商業 第三、遲德章 二中

少年組跳遠
第一、周家禎(成績四米〇一)第二、韓德成、安子葆 第三、張文有

成年組標槍
第一、韓樹豐 二中(成績三六米三九)第二、孫生才 二中 第三、沈玉昌

女子跳高
第一、高金翠 西普(成績一米一七)第二、陳秀蘭 女同 第三、陳淑英 中青 第四、包玉貞 中青

少年組鐵球
第一 劉合浦 中青(成績九米一五)第二 郭文藻 中青(八米九三)第三 馬貴忱 二中(八米一〇)

成年組跳高
第一 郭清榮 二中(成績一米六〇)第二 遲維章(萬道)第三 劉金仙

女子組鐵球
第壹 范廣泰 成績七米四四 第二 譚英芝 第三 周淑英 第四 陳淑英

普通徑賽

接五面

第十九回 一、郭文財 二中 二、孫金茂 西公 三、叢建立 土公
第二十回 一、金維清 普一 二、于霖杯 沙公 三、朱吉武 金公
第二十一回 一、項吉滿 西公 二、孫元奎 沙公 三、趙義貴 金公
第二十二回 一、劉顯震 西公 二、范永安 沙公 三、張永發 共青
第二十三回 一、孫廷喜 三堡 二、周作翠 二十里堡 三、常永志 沙公
第二十四回 一、姜永吉 西普 二、劉殿俊 無 三、范希順 西普
第二十五回 一、高連芝 普一 二、張興福 西公 三、王玉合 西普
第二十六回 一、于貴念 普一 二、孫治忠 普一 三、金復之 普一

成年組二百米
第一回 一、闞永勳 柳普 二、劉洪德 商業 三、莊玉安
第二回 一、薛世蘭 沙公 二、劉世起 二中 三、于宣德 二中
第三回 一、楊清和 萬道 二、王華亭 三、楊子玉
第四回 一、梁彥權 二、張鳳年 二中 三、周茂霖 一中
第六回 一、林鈞郁 中青 永、林桂成 湛青 三、戰鳳台 隆華
第七回 一、程顯章 電鐵 二、宋光普 三、李松坡 商業
第八回 一、于治堂 二、吳大章 泰東 三、胡振才 埠體
第九回 一、丑萬斗 電鐵 二、劉永剛 三、鄭中蘭 埠體
第十回 一、匡傳鴻 二、任允諸 萬道 三、孫永祺 西公
第十一回 一、呂義賢 商華 二、姚玉廷 二中 三、朱長本 萬道
第十二回 一、韓玉積 電鐵 二、唐息普 商 三、薛連城
第十三回 一、趙乾仁 士 二、李百君 中青 三、鄭重剛 電鐵
第十四回 一、劉永剛 電鐵 二、牟秀民 三、韓德明 中
第十五回 一、許興舉 沙公 二、張玉昆 電 三、文忠義 金公
第十六回 一、孫世孔 沙公 二、劉長貴 隆 三、韓玉山 電

成年組高欄
第一回 一、劉兆珍 二中 二、曹丕成 協志 三、于顯龍 二中
第二回 一、夏樹福 旅公 二、王成名 中青 三、張永惠 二中
第三回 一、韓文才 電鐵 二、李顯亭 中青 三、徐連生 二中
第四回 一、張德興 二中 二、劉義民 電鐵 三、趙恒 中青
第五回 一、遠永鳳 電鐵 二、寧貴德 金公 三、關永成 二中

兩組優勝旗返還式(中青少年組接受本報銀盃)

萬米
一、趙鳳祺(中興)
二、孫立祥(小林)
三、尹貴樹(二中)
四、秦玉寶(中青)
五、呂世成(中興)
六、崔建德(無)
七、王振德(無)
八、李顯成(無)
九、譚從周(埠體)
十、王新甲(金農)
十一、劉奎武(無)
十二、張更金(無)
十三、劉奎申(無)
十四、鄭重蘭(無)
十五、張世楨(無)

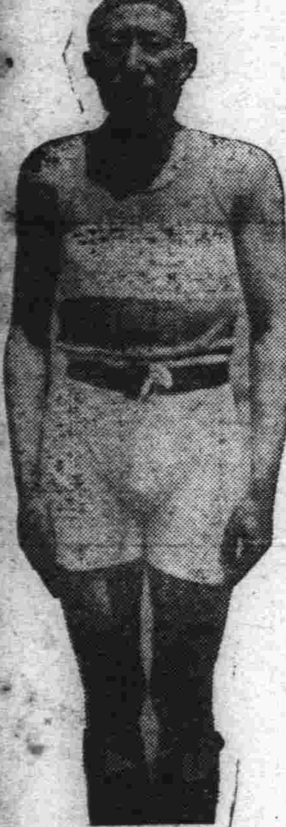

萬米第一之趙鳳祺

成年選手記點表

項目 \ 別名	旅師	二中	埠體	協志	電鐵	金農	萬道
百米		1			3		2
二百米		1			3		2
四百米		2			1		3
八百米		1			3		2
千五百米		1			2		3
跳遠		2		1	3		
跳高		3		1	2		
擲鐵球	1	2			3		
擲鐵餅		2			3		1
擲標槍	1	3			2		
三級跳遠		1		2	3		
高欄		1			3		2
撑竿跳		1.5			1.5		3
八百米接力		2			3		2
總計	2	23.5		4	35.5		20

少年選手記點表

項目 \ 別名	中青	黃普	金公	西普
百米	3	1	2	
二百米	3		2	1
四百米	3	1	2	
八百米	3		2	1
跳遠	3		2	1
跳高	3		2	1
鐵球	3	1	2	
接力	3		2	1
總計	24	3	16	5

少年組八百米
第一回 一、梁煥璋 金農 二、單盛業 卅里 三、王寶玉 西公
第二回 一、朱宜春 老普 二、廣德慶 二中 三、王守山 沙公
第三回 一、鄭仁發 樂學 二、于遠湖 沙公 三、周武善 沙公
第四回 一、于永和 沙公 二、程遠盛 沙公 三、由德厚 西公
第五回 一、劉福祖 沙公 二、王學東 三、傅吉月 二中
第六回 一、劉仁和 沙公 二、鄭彥剛 三、張實田 伏公
第七回 一、郭文才 二中 二、王全金 沙公 三、史大發 伏公
第八回 一、朱長運 西山 二、周家楨 西公 三、劉子純 沙公

成年組四百米
第一回 一、孫治選 二、劉世超 二中 三、李永貴 無
第二回 一、趙乾仁 土公 二、王再有 萬道 三、張增 二中
第三回 一、李樹德 泰東 二、李德玉 萬道 三、張豐華 二中
第四回 一、郭蘭堂 電鐵 二、高秀峰 二中 三、薛玉安
第五回 一、王家忠 中青 二、孫承啓 西公 三、鄭忠蘭 埠頭
第六回 一、鄭忠剛 電鐵 二、文義青 金州 三、梁書玉 沙公
第七回 一、匡傳洪 大連 二、呂義賀 商業 三、李照述 二中
第八回 一、丑萬斗 電鐵 二、張金堂 森本 三、劉長業 滿鐵
第九回 一、劉永剛 電鐵 二、陳爲金 無 三、張寶平 二中
第十回 一、韓正善 印刷 二、徐宗三 無 三、朱寶全 中青
第十一回 一、韓文才 電鐵 二、孫大成 三、鄭文章 金公
第十二回 一、呂作富 滿報 二、李廣連 萬道 三、劉文志 二中
第十三回 一、戰鳳台 隆華 二、孫世洪 沙公 三、趙德榮 中青
第十四回 一、王雨田 萬道 二、李成亭 隆華 三、遲長和 中青

女子百米
第一回 一、冷清妹 中青 二、李素英 中青 三、唐素蓮 沙公
第二回 一、王雲英 二、劉連榮 三、王素滿
第三回 一、莊秀村 女同 二、張之英 三、馮桂蘭
第四回 一、胡素芝 中青 二、蘆寶英 三、侯桂芳
第五回 一、姚素清 沙公 二、董鳳菊 沙公 三、由素清
第六回 一、范淑和 女同 二、陳玉蓉 女同 三、陳素英 中青
第七回 一、趙瑞英 沙公 二、欒金妹 女同 三、劉娥皇 中青
第八回 一、高金翠 二、曹桂芳 中青 三、梁秀品 女同
第九回 一、馬潤泉 沙公 二、包玉貞 中青 三、季鳳英 中青
第十回 一、韓美玉 樂學 二、王桂蘭 秋月 三、許福蓉 沙公

少年組二百米
第一回 一、湯德本 二、王學忠 三、張興源
第二回 一、高連芝 二、程遠盛 沙公 三、于興孝
第三回 一、馬殿甲 商業 二、孫廷喜 三、王書玉 西公
第四回 一、單盛業 二、高慶雲 西公 三、宋志洪 沙公
第五回 一、孫家慶 沙公 二、劉仁和 沙公 三、李興邦 沙公
第六回 一、張子玉 旅公 二、項金滿 西公 三、趙連恒 西公
第七回 一、廣德慶 二中 二、隋忠漢 西公 三、劉玉堂 西公
第八回 一、于福年 二、劉煥奎 沙公 三、劉志純 沙公
第九回 一、隋賓成 西公 二、孫家聲 西公 三、趙義貴 金公
第十回 一、曹長齊 西公 二、劉福源 沙公 三、于永河 沙公
第十一回 一、孫世清 大 二、林繼岱 中青 三、張洪恩 沙公
第十二回 一、陸南春 沙公 二、孫家福 沙公 三、李秀章 沙公
第十三回 一、劉仁賢 沙公 二、梁玉有 三、朱長行 山
第十四回 一、金潤清 二、譚泰耀 土公 三、張石功 山
第十五回 一、王全金 沙公 二、陳安潤 三、孫成顯

成年組千五百米
第一回 一、秦玉寶(中青) 二、趙鳳岐(中青) 三、邱長吉(無)
第二回 一、林日塵(無) 二、丁和平(二中) 三、譚崇州(埠體)
第三回 一、王兆潤(萬道) 二、李永貴(國際) 三、劉文志(二中)
第四回 一、王再有(萬道) 二、王永金(萬道) 三、于連才(中青)
第五回 一、成增榮(萬道) 二、車寶臣(埠頭) 三、于永祿(二中)
第六回 一、高俊岱(二中) 二、李德玉(萬道) 三、張喜志(萬道)
第七回 一、郭清榮(二中) 二、呂義賢(商) 三、王家東(中青)

女子組四百米
第一回 一、季鳳英(中青) 二、吳洪英(女同) 三、傅桂芝(伏公) 四、高升貞(女同)
第二回 一、欒金梅(女同) 二、曹桂芳(中青) 三、美鳳英(沙公) 四、高連英(伏公)
第三回 一、侯桂林(沙公) 二、宋雲全(沙公) 三、胡叔芝(中青) 四、陳秀蘭(女同)
第四回 一、魏蘭春(西公) 二、劉娥皇(中青) 三、劉桂榮(西公) 四、王蘭英(欒學)
第五回 一、冷青梅(中青) 二、譚玉梅(沙公) 三、劉蘭英(沙公) 四、魏升貞(沙公)

女子四百米接力
第一女同隊(成績一分四秒)隊員 范淑和 陳玉容 莊秀春 吳桂蘭(午前)
第二中青隊隊員 包玉貞 陳淑英 蘇紫媛 冷清妹

女子四百米接力
第一中青隊(成績同上)第一 胡素芝 曹桂芳 季鳳英 劉娥皇(午後)
第二 沙公隊 馬韻全 童鳳菊 姚素士 孫桂香

午後六時閉會 職員均熱心 成、頗優良

本屆大會因次數過多、午餐時刻均未停止職員人等均就其場位而食極簡單的飯盒、亦可見職員人等之熱心、到下午五時半將所有之競技完全終畢、乃選百米中之成績優良者再行決賽一次以選其最優者而獎之、並有職員競走、畢即於下午六時擧行優勝旗授與式而閉會焉其他情形容明日詳誌

麗會長閉會辭

本第九次運動會全數運動、實有三百四十餘回、運動員全數、實達三千五百餘名、皆如預定依次告終、今於國旗飄搖之中、行已收有終之美、而閉幕矣、回憶能得如此成績的原因者、皆運動員諸位能遵團體精神、尊重秩序、職員諸位又能竭盡心力而來、敝正副會長等、由衷其成、甚爲抱歉、諸位熱與々々、運動之技倆、較先大見進步、運動秩序、較先實爲整然、不禁爲中華國民前途、預爲一賀也、然敝人觀遼東比賽之成績、全體九次日本得勝四次、菲利賓得勝四次、吾中華民國得勝一次本年之成績已見敗北、而於合種目內者言之、每次籃球排球兩種、皆能得優勝、此次籃球被其保留、僅勝排球一種、以此觀之、對於運動界及似見進步、而對於國際運動、似見退步、吾希各員奮勵努力、以期運動在國際上占優勝地位、因何能占此地位、必得各員不要自矜、隊新賞勝、方能達最終理今當閉會之時敝人等對、九次運動會運動員及職員三呼萬歲、以表感謝之意

滿洲報星期副刊

大連市山縣通一四二番
發行所
中日合辦 滿洲報社

女人

（裕生）

女人的愛情有時是深切而細膩、堅毅而溫柔、所以當她愛上男子時、會用情絲綑縛着你、用迷媚的魔力撤弄你、用烈火般的威權征服你擺佈你、佔據你、使你自失却自主能力、想掙扎也掙扎不起來了

男子的愛情究竟有些個儻、當其用功於學問事業之途時、總會有一時把愛情暫置腦後、但惟其是這樣、男子的愛情會淡而持久呢、女人的愛情固深、但因想像力不强過去的印像在腦海中容易消滅、故薄情亦甚於男子、所以當她與男子訣絕時的斷然態度、令人難堪之處、又為男子所萬萬不及、那時候她匪特不能以你為朋友、而更會視你如眼中釘、甚至如仇人

男子們不容易去戰勝女人的愛情、但更不容易擺脫女人的愛情、當其一個你所不愛的女人向你包圍的時候、實比較你不得所愛時的失戀的苦惱更甚、可是天下事無奇不有、你所愛的女人偏不愛你、而你所不愛的女人偏會向你糾纏、這樣的苦事正多着哩、反之、女人於愛情的鬪爭上、常佔勝利、她要征服男子時、親熱的手段、迷醉的手段、無所不用其極、而棄絕你的時候、又是冷酷之至、在愛情的圈套上！如果愛情是圈套的話、女人的計劃最周詳人心力至沈毅、男子們自易被陷其中了、女的心、可算是世上最奧妙不過的所在、牠有時會像流水般的活動、有時却呆滯如石頭、那裏有熱烈如火的愛情、也有冷酷似冰的面孔！女人眞是一個奇怪的東西、女人像魔術、會千變萬化、她會忽地流出眼淚然而也會忽地帶着淚痕微微地笑、但她的一哭一笑是不會白廢的而且是合時而發、所以一個戰塲上的蓋世英雄、會敵不過女人的一滴淚而軟化、為博女人的一笑不惜費盡千般方法的、歷史上的例多極了

我愛聽女人的嫵媚笑聲、我尤愛聽女人的嬌嗔、因她的媚笑會含有幾分虛偽的意態、不若她嬌嗔時率直地表露女性的天眞我愛看女人的臉淌滿顆的熱淚滴着的笑容、（未完）

▼英皇儲狩獵東非洲

英皇儲威爾斯殿下在東亞非利加偏地根亞附近之野營陣地與哈頓大尉茶話之情形殿下旅行之目的為狩獵隊帶槍枝外並多帶活動寫眞機以資攝猛獸之野生狀態云

中世紀的倫理學

（浩石選譯）

由羅馬帝國滅亡以後、於中世紀的起頭、基督教的勢力遠播及於全歐、基督教的主義、照舊約聖書的猶太教所主張的、以根本的原理變化世界、猶太教的倫理以二個根本為原則、為人間的本務即為對于神的愛、與將於同胞的愛、對于神的愛喜歡無條件的服從上帝的命令的旨意為態度、對于同胞的愛是吾等對于隣人、敵者、發正義、仁慈、親切、善意基督教非僅及此、尚以主張博愛的力說、全人類的人道主義為根本、因其以全部的人類、同視為神所造之子互相以兄弟相愛為根本的原理如此以愛擴展人類為任務、打破猶太教的民族界限、予以吾等世界同胞最崇高的理想、而云是為難行的主義、但亦不能不稱之以為、能給予人間生活的永遠、超越國家、民族、博愛主義的理想基督教除以世界同胞主義的信條外、尚如有永生的信仰此永生的信仰由紀元前六世紀起於（Oiqnicmysteaes）密教、及其他當時地中海沿岸諸國的雜形密教所受的暗示於舊約聖書時代的猶太教、並未十分的想像死後生活、然初 世紀的基督教 受密教的刺戟、以至於今日、綿延永生的教訓、漸視為死後生命為重、以此世單純的生活準備死後眞實的生命、靈魂脫離汚染的肉體以後、能往生神前的信仰、對於此項之充滿光明未來的生活渴望者於羅馬帝國的貧民、群衆大得精神上之慰藉、然以這樣能慰藉精神的新宗教、富有驚愕一般階級人物的、急速傳播能力依教祖耶穌的教訓並無離俗隱遁、苦行、難行的意味、但一二世紀以後、多有以隱遁與苦行的生活為永生保障的必要條件為想像耶穌訓誡於門徒、為離却罪惡、歸向眞善、不以難行苦行為德善、他的教訓以歡善現實的生活為重、然後世、復現原罪之說、以人由生以來即汚染罪惡欲解脫此罪、多有藉獨身生活、斷食、為征服情欲的思想、如此希望來世一面的生活、消極的去悍人世的悲觀、他面尚有鼓自已的犧牲精神、實行苦行高唱自制的德性聲調隨古代文明之頹廢、對於人力之不信界說、一面以個人之力、不能解脫原罪之苦惱他面、以信心得恩寵、藉基督之死而贖罪、歸於神之恩寵以贖罪、恩寵為力說之唯一機關為教會、教會的勢力遂漸勃莛、越發堅固他力之信仰、以教理的知的信仰、及實行功德為達臆於道德的心情、清淨化、然、他面尚有反抗外律的宗教道德、吶喊良心的自由如（Adaaib）為脫離宗教、獨立倫理學的系統之學者（完）

附言在這一點譯品是由哲學慨論裏選譯的很能把基督教的學理綜括論述、在現代的潮流澎湃中、多有陷於依據良心自由發展的學說、而不藉他力之解脫弗信原罪之說照不信的體驗中、覺得人類的心中無有良善、非藉他力不可解脫罪苦煩腦、信贖罪之說、並且於隱秘驗修中、覺得來生之光明、為無條件信仰的信徒、在實現生活中鼓吹自己犧牲之精神、實行博愛之主義為目的這篇的作者、（帆足理一郎）處於客觀的立塲、按中世紀的情况而逃論但他也是個基督的信者譯詞不精請原諒 譯者

寞寞中端午偸過去

（劉蘭孫）

每想起一個人、寄生在世界上、若是這樣問…「你是為什麼來的？」往往都不能置答、為富貴而來、是個個人的最高希望、但是他最終的享受和代價、多半是痛苦的！因為什麼呢？那一切一切的希望、終有永不能達的一項、願既未隨、苦惱生之就拿「死別已吞聲、生別長惻惻！」來證明人生的無趣便昭昭然聊！

寄居他鄉的我、每次要想到故鄉、家庭的風味、總是要[illegible]的落一刻辭臉的淚、同時我腦海裏即湧出故鄉的一切、心絃上要泛出悽酸的曲子、啊！天呀！既許我產生便不應使我這樣才是好生之德啊不知不覺又被流光把我送到端午節來、咳！人生如曇花泡影、上帝啊！奈何？我狹灰的心房、要被愁悶冲開了！唉……

今天！我不敢注念而浸漬在其中的今天呀、我同他你相識、已算二十二次了、從前我很感謝你、給我無量的快愉和幸福！平心論去、我不敢開罪你、我絕對沒有開罪你、怎麼你和我仇人似的呢？咳！這幾近的數年、我每逢到你、便給我劇烈的刺激和痛苦、什麼用意啊？

「五月榴花照眼明」本是極好的一個月令、咳！倒叫我看壞咧！叫我作賤得沒價值咧！我祇有向你道歉、並且求你原諒喲！

鄰雞的遲啼！在他啼的工作進行中、把我喚醒來！咳雞呀！我今天不願醒、的確是不願醒喲、怎奈你勤々的呼喚、誠意的忠告、我又委的脫不得、不敢恨你、惟有呆々的望着你、拚着這一片心、恁你啼的聲浪、使他們振動和破碎吧！…

披了衣裳、走到大清河畔啊！心房裏頓時現出清朗的象徵、潺涓的細流、縈廻在石上、淙淙的奏着曲子、又足以安慰我的心靈而使他愉快！遠煙的山、青葱的色彩趁朝日沒有出來、愈顯得娟態可人、一團團的朝雲、滂洋四施、蕩漾不止、輕風長引、象徵波而淡蕩在縹緲的天空裏好象捲着許多的美人各各獻出浪漫的態度、咳！我擬了…慢依在柳樹的下面微微的風偎着嬝娜的柳絲、輕拂着我的短髮、啊！愁魔喲！咱們別離吧、我不能領受你給與的痛苦咧！

半時的快活時光、是我在今天最興奮的一刻、怎奈兩不相留、依依的別離開、咳抵抗不過長時間的愁悶、可就免見一切和犧牲節的快活快々的、加力壓住了眼簾、好歹算迷夕陽、可愛的夕陽已覺立在崦的山上、戀々的放出光彩斜映着、慢々的步下簾鈎、醒來…咳！又是一日到黃昏啊！

呀！端節、我向你致敬、盼望你明年再來、我絕對不能象這次的草草！咳！誰叫我沈沈的愁悶、空的過太舒的節序呢、唔！曉得了…原來是、不知自愛、一味死糾纏的無情懸湘輸

蕭平謝節黃昏後

魂的啼泣

（宋靜）

偶然有些很珍好的思想、忘了筆錄下來、便永遠的忘却了 實在呢、以我近來惡劣的心緒、終日均在頭目暈眩中的狀況、執筆是很難的記載自己的感懷之類、更是不可能的事！所以我很難寫完一篇稿件但很容易撕碎一篇未完成的文稿

比如說、我現在是很想寫點文稿的、而且可寫的事跡也很不少、但我沒有思索的能力、也沒有撰稿的決心、也不能久坐、因此很不容易寫完成一篇文稿、而且、我的感覺是這樣的遲鈍、又沒有犀利的眼光可以看清楚一件物事、單說這很好的暮春天氣、我只覺得是好但究竟是如何的、我是不能明白、是天氣困人？是綠 已經濃了，還是有孕滿了力正在發育的果實呢？是陽光的可愛是鳥聲的可愛、將暮春的景色點綴好了呢？這些是暮春天氣之所以好的原故麼！這暮春時節是正在迸發春的氣息、是一種愛情蒸成的氣麼？我只覺得很好、因爲青年的兒女正是很勤的用着紅唇與腰肢的時候、這暮春的天氣的確很好的、但究竟是如何的好呢？便是爲了有困人的情形、有濃綠、有孕滿着力發育的果實，有鳥聲與陽光有愛情蒸成的春的氣息、使兒女勤用紅唇與腰肢、這些是春的如何的好的解答麼？相我信、我是沒有看清楚一件物事的、而我的感覺也實在是遲鈍、春來雖好、但不會好到我的身邊來呢？我有什麼？還是有幽香的少女我並沒享受暮春困人的滋味！還是有錦繡般的前程、或是有健全的生命能多努力事業使我在這樣發了的春天、抱了最大的決心努力麼！我是一切不會有呀這春天是好但我爲什麼沒有感覺到春陽給我的好處？我只覺得是好、這六個字也不解我爲什麼能很[illegible]鼻的寫了出來、唉、我是不成、我雖然尚沒有星星的白髮、但我的腦力已經弱、我是帶箭的孤雁、我是孤、我是到了灰色的暮夜裏、前途是那樣黯淡的！我是病危的人、沒有能力可以幹事業了、終日只在頭暈目眩的情況之中、有的儘是惡劣的心緒、與無從描叙的衰謝、感覺是這樣的遲鈍、看不清楚一件事物了、我很難寫完一篇稿件、便是一些很珍好的思想也不容易寫了出來

「這是寫的什麼呢！病重的人！你要迴憶過去甜好的夢色那夢色是已經淡至於無了！你要追尋過去的歡夢、你還可以追尋麼」我的腦精是這樣的告訴了我、眞的我還在不忘情於消逝了的夢麼？是石壁湖畔、是青翠的含河、是帶雪的田莊、那位鍾情於我的少女麼？自己是殺她的罪人、自己是一聲暴雷不是由自己將夢斷送了麼？啊啊、那獄中、那獄中、兩人的凝望處、那旅社、那旅社、她的啼泣、那小窩下她的淒咽呀！當時不覺珍重的事到了今日、已比什麼還要珍貴、往事均幻化成了毒蛇片片的往事成了毒蛇的紅舌舐、在我的心上、還有月夜的江中、深山中的鐵道、甚至戲院裏的名片、咖啡店中的冰淇淋、爲什麼均幻化成毒蛇呢？

自己將自己殺了、但呼息尚未停止我是在痛苦中呢？還是在麻木中呢？

我到海外去是要帶你去的！唉、哥哥我眞感謝你呢！亡々似的哥哥！

這是和誰的私語呢？再聽不到那種聲音了、自己用了異樣的方法自戕、於今也快要完了於今也快要完了

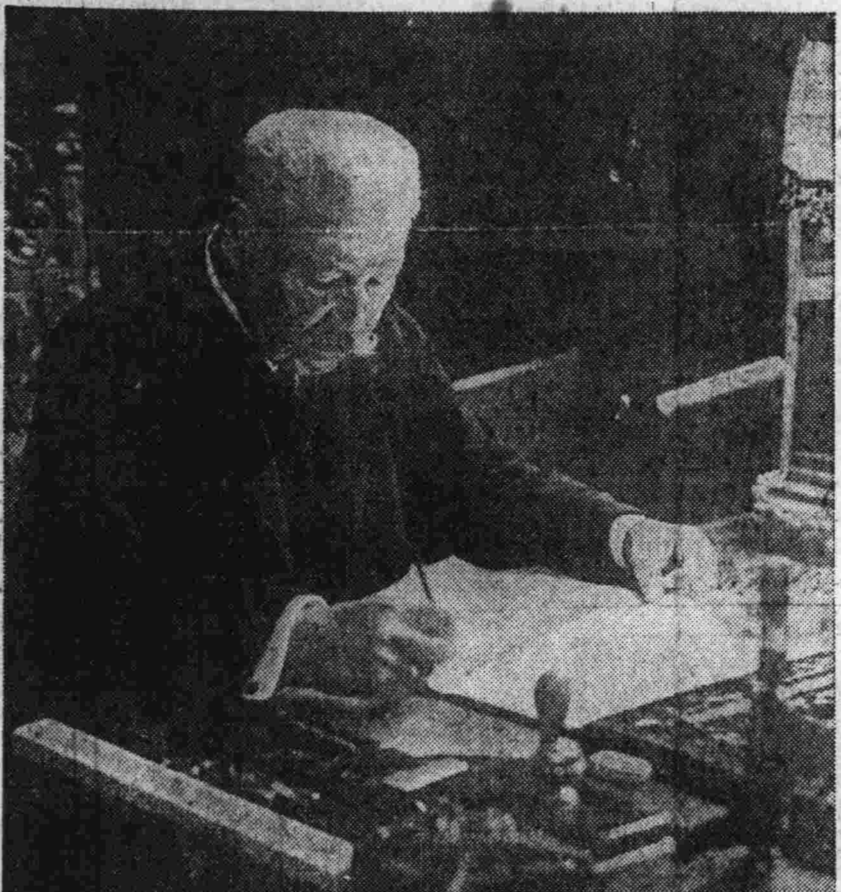

▼德總統興登堡將軍

德總統興登堡將軍客歲十月已屆八十二歲之高壽彼在職五年頗受德民之信任當彼八十歲對國民爲紀念其壽辰特募集興登堡基金藉謀救濟歐戰從軍者聞已募妥二百卅萬馬克之鉅款云

重遇淚

（王法淵）

我[illegible]找到這裏也有兩月了、那天是星期日罷？我照例得休息一天、在這天的下午、我剛吃過午飯披上外衣、預備出去、走到院子的時候、忽聽得那幾個老媽子、忙亂着說•朱小姐來了、我祇得退回到房裏、從我房中綠色紗窗裏看出去、只見那排紅色絲光條格的旗袍、只遮着膝蓋、四圍用爛爛錦片鑲邊、鑲花的高跟皮鞋、也漆成銀白色、內襯着淺紅的眞絲襪、分外嬌艷、繡花的白色絲紗巾、鬆々的圍着頸項、露出半邊柔白暈紅的顋頰、柳腰扭了幾扭、半跑式的走了進去

我腦海中在這時候、突的起了個疑悶不禁軟綿々的坐在靠椅的床上、捧着臉的想着——唉！這不是像我那想見而不能見的人兒嗎？尤其是姓也相同、這不是奇怪極了麽？但是——她——她怎爲到這裏來呢？

不知經過多少的時候——只覺得眼前有些模糊、昏々中驟聽得門外老媽子的叫聲：——少爺沒有出去嗎？——我嚇了一跳、含糊地應了一聲、老媽子進來、把電燈扭明、含着笑說：——少爺居然沒有出去、怎麼一個人坐在暗室裏、連電燈也不開呢？——我搖搖頭、不說、心中只知道這已是晚上的時候——晚飯開上了、太々正等着你這侄少爺去呢！——老媽子繼續說她的話

我懶洋洋的從室裏走到客堂裏、姑父姑母和剛在的朱小姐都已坐好了

嘿！阿憲你怎麼還穿着這西裝的外衣呢？你不是沒有出去嗎？——姑父發着奇怪的口氣、對着我說、啊！我纔明白、自己身上還穿着這一種牢什子、不覺我的臉熱了起來、也許是已發現了我、懦怯的羞色朱小姐看到我這樣——嘻——的一笑、忙把一顆頭低了下去、我躊躇地把外衣脫下、呆々的立在那裡、只覺得陣々頭昏、使得我身體冷得發抖、姑媽說•阿憲坐下來罷！都不是外人呀！

我乘着機會、就坐下來了、一口々的狂喝着酒、我的頭始終不敢擡起來

（未完）

心靈底哀痛

給同情的人們

（活石）

你是一個孤苦零仃、飄奇人間的過客、被一層々的魔障、籠罩住在弱的心靈

人的心哪！爲何這般的昏曚
躺臥在罪惡坑裏、不知趣醒
世上最靈的動物 誰能走出險路
可恨的血肉軀殼、活把我禁錮
不吃、不穿、不眠、就不能動
吃、穿、還得活動
我願時間似飛星般的消過
我願肉體似停瞬間的消滅

〇 〇

情慾的根蒂索扯着我、不使我向上精進
我一定要儆醒着、振作精神、不受迷惑
前途的目標、是欲爲道犧牲、不知是否上帝的使命

〇 〇

有一次在營口的靈修會裏、又深々在我心靈中得了與奮我的靈、在我心中跳動、彷彿是主的感動、催逼我作他自已的工作、使我覺到、世界上最可値得犧牲軀殼的唯道、主曾極救我於淤泥之中而有今日之我的復生、我無法感恩、惟有作工、可是我的身世、實是十分知曉

〇 〇

我爲什麼生到世上？到世上有何用？
是吃米喝水麼？
世上的遭遇、不過是苦悶煩索、能使我得安慰的、唯有耶穌
—幻滅的行縱
「往那裏去呢」「往渺茫的路上」
「你的家在那裡呢？」「虛無的隱處」
我住了一個店、店裏住滿了活物
祇看着、一天一天的虛混
不知道他們將來何在？

〇 〇

有了學術是你的體面、不學無術是你的羞恥
偉人和你一樣、他能、你也要能
爲何你不如人呢？總要追求吧
不要說環境不佳、只怕懶惰
上帝把你送到世上、要給你的用度
總不要發愁、活一天有一天的用度
也要你有一天的勞苦
能盡爲人責任、雖死我猶甘
在世要作罪孽、我願立時亡滅

〇 〇

似迷惘而清醒的心靈、覺悟了
覺悟到、我是一個罪人
良心不住的責備、從前的愚昧
蒙了恩典、得了安慰
內心換了新屋、充滿了喜樂
啊！這是、平潔心清的酬報
得了無盡的生命、勝過一切的一切（未完）

怪現象

（安心正）

我早已想着說、但是終於忍住、本想一氣忍耐下去、怎奈這種怪現象逼迫着我、使我非說不可、於是在這忍無可忍、被迫不過的當兒、終於寫出來幾句

自從女售票員實行入所傳習以來、每日皇姑屯車站上、總有她們的倩影隱現、而且三五成群的、時乘下班車、由皇姑屯赴總站、或南滿站她們若來到恰巧的時候、那末到站就上車去了、如果來到站上稍早、就得在站上等候、當她們在站台上等候的時節、所有站台上的男性、不論他是局外的、或是本路的人員、都睜着兩隻似乎生未見過女人的眼睛、完全視在她們的身上、連一秒鐘的時光、似乎也無暇休息、甚至於他手裡的東西、頭上代的帽子：給他摘了去 他也不會發覺的

像這種怪現象、有一種特殊的好處、什麼好處呢？就是小偷施行偷竊工作的時候不但穩當而且也用不着大驚小怪的、因爲他們的心靈眼力、腦筋、完全在那女售票員的身上

到在這個時候 男性的視線、就如同秘密蛛網一般、絲絲縷縷的部縛於她們的身上、而她們也正如蜘蛛一般她走到何處、絲縷的視線、隨她何處、簡之除目力達不到的之外、一刻也不會分離尤其是有幾個輕薄的少年、他以爲自己漂亮、意氣揚揚的在女售票面前喜笑、這時醜態百出…像這種事實、是多麼難堪？何等的可笑呵我眞莫明其妙莫明其妙這種怪現像？因爲什麼因爲什麼才有這種怪現像

一二三〇、五、二四 於皇姑屯車務段

片斷的感想

(劉蘭蓀)

睜開眼把世上的一切看了以後、把腦海穩靜了、調勻呼吸和閉上疲倦的眼簾、慢々的用沈靜的精神兒把往事盤算一下、不得不爲民衆太息、可怕悲哀和憐其愚蠢可惜大自然給與的打擊及明顯的榜樣和暗示、却覺悟的、領略的、了解的很少、趁着慘濟的燈光、拉拉雜雜的寫出一點、供獻給親愛的民衆

—潮　流—

潮流兩個字、在社會上、任何人都曉得的、合於潮流又是民衆最愛領受的嘉獎詞我在一個月以前、曾作長途旅行到海邊去過一次、却眞正的見識着潮流咧！洶湧的波濤和旋渦、是令人不敢正眼看去、還沾着一些昏暈、許多…的漁夫駕着小舢船、在潮流裏佈置 子、候了許久、潮流過去啦、唉！許多的魚、都居於落伍者的地位淹留在羅網的範圍裏啊！咳我實實在在的攷察這種事情的確是大自然告訴人們、潮流是可怕的！不要隨波逐浪最後落得被打落和拋却性命我想啊：人們在社會上的潮流裏、一定和 魚在海的潮流裏、沒有分毫的區別、在繁華的興頭上的時候、好比魚兒在湧起來高的波浪上定然是愉快、興奮的噢！一但落於旋渦、恰似一度蹉跌便應猛醒、才算有把握呢！還想希望、再跳上波濤的頂上 以爲是榮幸、快樂！證明自己的毅力和奮鬪、工作的結晶慢々的被浪花送到網子裏、等到潮流過去、逃不出來！咳！怨天尤人、誰還敢援手呢！誰還肯援手呢！從這裏考察、魚兒是受浪花的捉弄、斷送了活潑々的生命、人們喲是受了虛榮心的引誘、投入潮流裏、浮呀沈呀！却迷々離離的度他發羣生活、一但追不上潮流、變成一位時代落伍的流氓、葬送了青春及一切幸福和有爲的人格、那時落淚、哀泣只可留作最後的尾聲而已！

—羅　網—

嘗看到捉鳥的人們、在樹林子裏面、支起一架疏而不漏的網、另到別的一個地方恐嚇、呼喊、敲打作出種々使雀子恐慌的動作…本來潛伏得很安然的一隻鳥、受了恐嚇的命令、往前方奔逃、那想却落在危險、十分危險的網上、還有一種鳥、眼看着人們的安設、故意的要試驗、一顯敏活的身手、那想到弄 巧成拙的投在網 裏、供給人們玩賞和吃食的需要至於人們呢、還講說和研究這些鳥兒被捕的原因、我想既然深明鳥的被捕、是自己找出莫大的恐慌、那麼人們便可以引爲股鑑的咧！這却有大謬不然的地方啊、因爲人既然澈底明瞭、有時却也被恐嚇把經驗談和鎭定心、給完全打掉、和鳥兒找死一技樣、其欲賣弄身手、故顯術的、和鳥兒猶是一邱之貉喲！

—虎　狼—

人！沒有不怕虎狼的、沒有不恨和想戕殺虎狼的、因爲牠是慘暴的東西、有害於人的、都曉得對牠有戕殺的必要！而一般不逞之徒、一定也明瞭虎狼的爲人類所痛恨、他反要模做、被人恨、要得而甘心的虎狼行爲、是癡呢？是精呢？也許有相當的代價？但是用渺及微茫的視線看去、實在是得不到他胸襟的抱負及醞釀的工作、利益：更談不到咧！難劃龍他不怕人類的恨及識他爲必需戕殺的可怕嗎？精明的民衆、猛醒罷！同寄居在地球上的許多許多列强、猛醒吧至於虎狼的行爲、和類似虎狼的行爲、在第一步、的確是享有一切優先權！可是延長到許久的將來、怕要爲兇很、慘暴去犧牲吧！

—公理：强權—

這兩種事情、可以存在永久的、爲人類所贊同和景仰的、當然要以公理爲可貴嘅並且極盛的强權、是要屈服於公理的、但是、公理衆詩人的心靈 是十分薄弱、！受了重大的刺激、比激々列々的强 權、還要叫 人可怕進一步討論：公理和强權好象隨着一種時代性！在純然需要和平和人心向善的時代、那是離開公理絕定不能生存的！若是在某一個時代你要守定公理、排斥强權、那你便和公理時期施行强權受同樣的蹉跌和落伍、所以還隱着適者生存的定理哪！但是、比較上看去、還是以公理爲光明、正大、控制一切喲！强權…不過在一個某最短期間可以生動、可以佔一部分位置、去欺凌別的單體和民族、歸終的對向、是失敗！一蹶不振的喲、希望許多的民族、民衆：你們抱負的宗旨、要公理化！不要强權化才好哪！

再者：要發以制人的時候你的利器是公理、對方是心神屈伏、假設是强權、那行爲上的折服和口頭的悅誠、實在不敢說有價值、獨恨現代的民衆們、多半是假公理的號招者！對於較强有力的强權、侈口疵論、宣傳打倒自己立公理地盤上、對於弱的、無能力的、他却跳在强權部位、向弱的進攻、唉！這種公理！民衆們留意吧！但是你們可不要站住公理、再向弱者進攻、以致惹出反抗、那未尾的狀況、仍然是强權的後裔喲！

親愛的民族喲！在現代社會上、處處都要謹愼、防備喲！防備着精神、肉體、保有純潔的個體、切莫放浪、冲突、以致大好生命、被一切的摧殘才好！

十九、五、廿五夜午於蓋平邸燈下

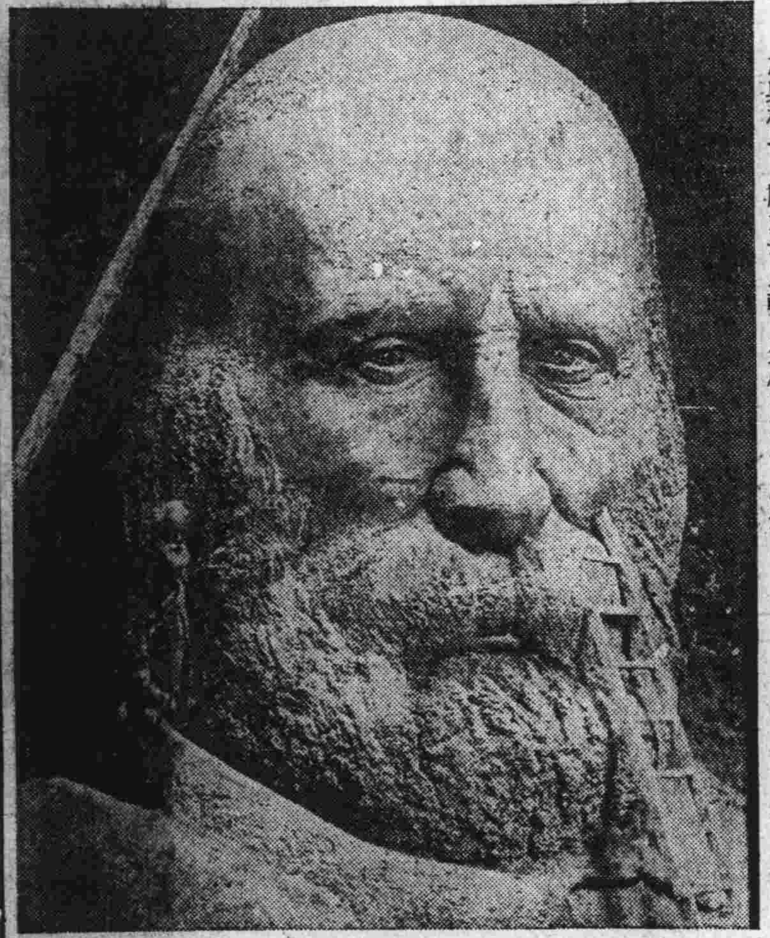

▼……意大利傑人之巨像

此爲意大利三傑之一葛爾巴爾吉將軍之巨像立其傍者爲此巨像之彫刻者以之與梯子及彫刻者比較則其像之大可以想見

婚姻的注意點

—貢獻給將婚已婚的男女

(之意)

婚姻當然是在人生過程中重要的一節、決不是貿然便可以解決的、在許多的家庭中、曾發生不幸的齟齬、當然原因在婚姻的錯誤上、美國的陶樂絲狄克絲女士、曾寫了一篇文章指出男子在婚姻上的錯誤我們覺得她所說的固然是指男子而言但婦女又何嘗不該知道、因此把它介紹給讀者

△結婚太早所得的結果　未到適婚時期而覓結婚、這是男子們通病之一、換句話說就是結婚得太早了、他們年紀尙輕、不能預料、也不會知道結婚後男子的責任如何更不知將來成年之後所需要的內助是否就是現在的妻子一個男子、在二十歲的時候所選擇的女子、和在二十八歲或者三十歲時所選擇的、常是不同常是矛盾的

更進一層、男子常在經濟未能獨立之時而結婚、這種丈夫每因家庭負擔加重、經濟爲難、而連帶怨他的妻子而把感情破裂了

再進一層、男子們常在野心未馴之時而結婚、於其終身的幸福、也有莫大的障碍年在二十五歲以下的男子、而那一個不喜歡拈花惹草、而野心勃勃、有觸即發、假使在這野心未馴、年紀太小未經世故之時而覓結婚了、那末他覺將厭惡家庭生活的平凡、而跳到花紅酒綠的交際場裏去了、因爲年輕人的心是熱烈、活躍的、那肯躡服在家裏？

△要慎密的去選擇對象　第二個錯誤、就是在結婚之時未曾嚴密地選擇他的妻子、假使一個男子、能够像他買汽車時那樣審愼的方法來選擇妻子那末現在社會上就可以減少許多不幸事件

假使你要買一輛汽車、你總要調查牠的牌子、以及機械、他的用費以及是否合於你的用途、先調查明白後方才出錢購買、可是你對於婚姻問題、却決沒有這樣審愼、只要你愛了她、就娶了她不問她的家庭如何、她的品性如何她的身體如何、更不問她是否能同樣共居於一樣的環境之中、常見有沒錢的窮小子、娶了一個揮金如土的妻子、聰明的男子娶了愚笨的妻子、喜歡清潔而善持家政的男子、却娶了一個不知烹飪的妻室、形形色色不知鬧成了若干不幸之事、而男女兩方面、都感覺到婚姻之痛苦、祗有自嘆命薄、而不自知這是自作之孽、

△使女子能適應新環境　第三個錯誤、就是男子不知教練其妻、未結婚以前、男女各有不同的環境、各有不同的習慣、一旦硬生生的叫同居於一個陌生的環境之中、假使爲丈夫者、不會教練妻子那末不免有與你的家庭有格格不相入之處、而甚至鬧成更大的不幸　(未完)

一個基督的信徒

(活石)

士傑的環境可以說、一天一天的動轉起來、向着光明的領域進發、職掌運命的神、撥開他的生路、把他放入了有意義的生命途上、他運行兩條腿、正要向着標竿直跑追求唯一的出路、有一天的下午、他坐在一間屋裏、擡着枯想的頭顱、隔窗向外觀看、一陣々的暖風、吹動樹梢、飄拽的搖擺、一片綠蔭陰的彩色、附着在樹的枝幹上、儼然如同人類的生氣吹入牠們的裡面、的確、按一元論的論據、宗教的解釋、都說她們是有生機的東西、屋裏的孤傲青年很信一元論的說法、因他是個最信仰耶教的信徒、約翰福音背的很熟、在他的情緒中、自然是盤繞着經句、太初有道道與上帝同在 道就是上帝、這道太初與上帝同在、萬物是藉他造的、凡被造的沒有一樣不是藉着他造的、他是確認是這樣、他覺到樹是與他一個來源、所以他又是與上帝的造物、科學的自然界、發生了極熱烈的情感、雖是一草一木、他是十分的愛護每早他必要流連於花卉的園地、或靜默讀經、或高歌頌讚、敎他的主宰

曾記得一次、正當他祈禱的時候、路旁行人經過呼他是要受鎗決的囚犯、可是他抱定獨斷主義、認爲呼他爲狂人的是世途的迷兒、被撒但弄瞎心眼的半明科學、無有根據的學識、譏笑他的、假冒的學者、他不應當這樣的忿恨人、可是他不忿恨、祇覺得這等人的可憐、無論何種學術、都要拿容觀的態度許判、何況是宗教呢？難道已有廿世紀成績的宏敎就被推翻麼？他常發牢騷恨自己的乏才短學、未被聖靈所充滿德薄道淺、未具冲天的威力、爲這事他常唏歔浩嘆

他瞧完了窗外的樹、一層層的靈海微波、受了外界的風力、把宅蕩漾的幻覺、掀動、就演成了許多哲理的波紋

他覺到自身的渺小、地球的巨大、把天空的星球與地球比擬、星與無數的衆星浩月比例起來、再把自身和宇宙比例起來、更覺到如同河海的一滴、沙漠的一粒、他忽然的驚愕起來、聯想到自身的由來模糊不淸將來是伸於胡依呢？

神經質的士傑、從前抱的是懷疑主義、幾乎空氣都不欲吸了 打算自殺了幾次、未能實現、因他受了思想上的牽制、他的肉體自然是趨於羸弱患了神經衰弱的病症

(未完)

病中的回憶

(赤子)

光陰的速度、眞是如流水似箭一般、不知不覺的我就像作了一個糊突夢是的、今年已覺到了民國十九年啦、今年的我實在是不幸已極、無意中遭了這苦悶不堪的病、在這痛苦的病中、忽然又想起幾年以前的事跡、越發的又添一層煩悶、在六年以前正是民國十二年(今年在外)在那年是我在中學肄業的時期H中學的校長、本來是一位老山西兒、也是舊禮教一位老英雄、他除了講道德說仁義之外、旁的事情是論及不到的、以致於校內的課程除了八股大文章、就是上下論語、當着禮拜、或放假日就把校門緊閉、禁止學生出入、有一次正是禮拜的一天我想出去散散步、但是四門緊閉、叫我無法可想、最後我就跳牆出去啦、等回來的時候、門仍不開、一爬牆正被校長看見、就地罰了我十分鐘的跪、然後又記了一小過、當那時侯我的精神受了無限的刺激、和痛苦、也是叫我無法和他抵抗、究竟因爲什麼這樣的嚴厲、就是因爲H中學的左近有一處高等女校、這就是防備男女生接觸的用意、但是我可不管那三七二十一的校規、常常出去作那冒險的事情最後我到了達到目的啦、在該女校認識了一位G女士、初由認識談到朋友、後由朋友又論到愛、在這個過程中眞甜蜜已極了、有一次放暑假、那親愛的G女士她很不辭心苦的勞動那楊柳似的玉體、去送我到車站、當那個時候、我抱着無限的冒險性向她那粉紅似桃兒臉接吻了一下、她反倒對我微笑起來等到氣笛一響、火車也蠕蠕的動啦、她還手裏拿着手帕搖々擺々的呼喊着、那時候車中的旅客全注視在我一人身上、我又覺得含羞、又覺得含樂、不過幾小時之後、火車就停下啦、我就拿我的行李、下了車、不一會兒、就來到我家的門前啦、那慈愛的母親正在門前看望着我到家裏見了兄弟和姊妹都歡天喜地的、却總忘不了那親愛的G女士隔了兩天後、我就寫了一封信問候她、並且報告我回家一路的景况、她很克氣的答了我一封信、就這一封信更叫我難過的很、但是從這以後來往的信件總是絡繹不絕的、這個時候正在家歇暑假哪、就看見報止登着直奉軍又要作第二次的戰爭、果然未等一個月的工夫、順着京奉路、從西向東的就過數大兵啦、不幾天學校來了一封信、說時局吃緊、延長假期一個月、可是沒等一個月戰事就開始啦、打了不多的日子那位二馬將軍就倒戈吳老師、我斷後路、又封鎖北京、所以H中學也作士卒的宿舍了、當這個時候學校裏又來了一封信說年假應畢業的學生、來領證書、算爲畢業吧、其餘者請轉學於他校、H中學從此就倒閉啦、我看完信之後、就和我的父母商議辦法、最後的結果、就是拿那文憑去吧、回來再想辦法、這是父親對我說的等到次日的早晨、我就到了車站、買了票上了車、這火車蠕々的越走越快、不一會兒、忽然的站下啦、我擡頭一看、原來到了N站了、我下了車、到校門一看兩個大兵把着門、門前還貼一張告白、說本校學生來領證書者請至城內公安局、我轉過身來就向城內走、到了公安局得了文憑之後、我又到高等女校、也是空空如也、沒有見着c女士、我又走c府、亦然未聞香跡何在、我很注意的看了看c府的門牌和番號以後我就又重登火車回家來了、從那以後、我給c女士去了無數的信、她只答我對不起三個字、後來雖有信件來待、可是言不到愛那一步了、現在呢連信也不通啦看起來、金錢和服裝、就是在情場戰鬪的武器、不要誤入非途假若我要經濟充足、再穿上漂亮西裝、出了中學再升入大學、我想那c女士絕竟跑不了我手裡的吧、朋友們、苦海無邊、回頭是岸啊、一九三〇、五、二七、投自仁和病室

▼甘地氏之讀報

印度國民黨首領甘地氏閱讀載彼活動情形之報紙

晚歸

(吳淡雲)

夕陽緩緩走去
暮色漸漸籠罩了大地
勞働界已停止他們的工作
小鳥兒也粉々歸去巢林
只有這迷茫底古道上
踉跟着、徘徊着
一個失意的人兒!

▼印度詩聖太戈爾

印度詩聖太戈爾翁在彼所創立之泰哥爾大學對青年男女學生講義之情形

給友

大地是這般黑暗的!
找不到一線曙光
朦朧中、懸掛着幾許底生命
對着你歡舞的
留看你樂歌的
這都是些萬惡的魔鬼!
看呀!
牠們圍繞着這
慾熊熊的火坑
他們欣悅着這
傍坑站着的人們
咒咀着、祈禱着你失足落下
友呀!
你也是其中的一份
你要奮起、奮起的向前掙
放出你那生命燦爛之光
努力地掙抗!

碧血作一九三〇、六、四

向上

(活石)

努力吧!快要向上猛進
直達到人生最「善」「愛」的途境
勿悲觀、唏噓、改造內心的生命
要鍛鍊精悍的軀殼
潔麗的心靈
步入愛的領域
光輝的聖所
這就是人生的究竟

祝星期副刊

(安心正)

淡紅的篇幅玫瑰一樣、
玲瓏的姿態如美貌女郎、
偉大的世界你七天一遊、
無處不有你艷麗之光、

○　○

你的根基如泰山鞏固、
你的茂盛如春草之狂、
黑暗的東北漸漸明朗、
弱小的中國也逐見强揚

寫於皇站車務段

愁

(安心正)

甚麼榮華呀!
甚麼富貴喲!
一切和我相遠
甚麼淒苦呀!
甚麼悲愁喲!
總然深鎖心頭
甚麼姣妻美妾、
名譽財產、
甚麼幸福快樂、
一切的一切、
我一些沒有
所以成日發愁
愁……愁……愁……

新書目錄

▲白屋文話 大洋八角一
▲偵探學研究 大洋三角五
▲六個歐洲文學家 大洋六角八
▲神話雜論 大洋六角八
▲近代文學面面觀 大洋六角
▲廿世紀藝術家 大洋四角四
▲阿姊 大洋三角五
▲一杯茶 大洋二角五
▲神秘 大洋二角八
▲慈母的悲哀 大洋二角八
▲她初次的懺悔 大洋二角八
▲痛苦的回憶 大洋三角五
▲清秋之夜 大洋二角八
▲春之花 大洋四角四
▲水沫集 大洋六角八
▲遊美心痕 大洋五角二
▲藝術之夜 大洋六角八
▲異國情調 大洋五角二
▲海外傳說集 大洋六角
▲文藝家逸話 大洋四角八
▲狄婀娜 大洋四角
▲謠言的來源 大洋二角八
▲接吻 大洋二角八
▲流臨 大洋二角八
▲悽惶 大洋二角八
▲黃昏 大洋二角八
▲擱在一邊 大洋二角八
▲秋風 大洋二角一
▲微波 大洋二角一
▲三別 大洋二角一
▲道是無情却有情 大洋二角一

附啓

敝號之圖書目錄現已出版如蒙索閱請附郵票二分當即寄奉不誤

大連市沙河口大正通

啓明書社

電話九四二七番

發行人 西片朝三　編輯人 金念曾　印刷人 金森春